teletype

ValemaZ
@valemaz

Задонатить

14 июля 2022

Русский город Рассказово 10часть

Прошлое и настоящее города Рассказово в фотографиях.

/Прошлое смотрит на нас.../

Тамбовская Чудотворная Икона Божией Матери

Кондак Пресвятой Богородице пред иконой Ея «Тамбовской». глас 3-й

Ангелы Божии и все святые на Небесах сейчас радуются, видя славу Твою, Пречистая Дева, поскольку верующие люди перед иконой Твоей приносят Тебе благодарственные молитвы за милость и сострадание, явленные всем нам, более всего же городу нашему. Постарайся, Богородица Дева, и в будущие дни спасать нас Твоим заступлением.

Тропарь Пресвятой Богородице пред иконой Ея «Тамбовской». глас 4-й

Сегодня светло ликует город Тамбов и святитель Христов Питирим радуется. Потому что чудесно сияет сейчас икона Твоя, Владычица, ее же из первопрестольного города Москвы святитель принес, и являет людям Твое удивительное заступление, подавая исцеление всем, прибегающим к Тебе с верой. Потому смиренно взываем к Тебе: «Спасай нас иконой Твоей, Дева, Воспеваемая всеми».

Святой Питирим Тамбовский Чудотворец

Молитвы Святому Питириму Тамбовскому Чудотворцу

Веры и благочестия учитель, Церкви светильник, монашествующим образец, святитель Питирим премудрый, стадо твое благочестиво упас ты и ко Христу привел, потому украшенный венцом славы на Небесах, с нами на земле пребываешь духовно, сияя чудесами. Моли Христа Бога о спасении душ наших.

* * *

О великий угодниче Божий и преславный чудотворче, святителю Питириме! К тебе смиренно припадаем и усердно молимся: яви нам, грешным, любовь твою отеческую и многомощное твое заступление. Веруем бо, яко велие дерзновение имаши ко Господу и яко много может предстательство твое пред Престолом благости Его. Сохрани молитвами твоими Церковь Святую от ересей и расколов, от суеверия и неверия. Испроси нам веру праву, надежду несомненну, любовь нелицемерну, в добрых делех преспеяние, во искушениях мужество, в злостраданиих терпение, в молитвах постоянство, мир и благоустроение стране нашей, здравие же и спасение людем ея. Призри милостивно на предстоящия и молящияся пред святою иконою твоею и вся прошения их во благо исполни, и всем вся в жизни временней и вечней потребная даруй, во славу дивнаго во святых Своих Бога, в Троице славимаго и покланяемаго, Отца и Сына и Святаго Духа, ныне и присно и во веки веков. Аминь.

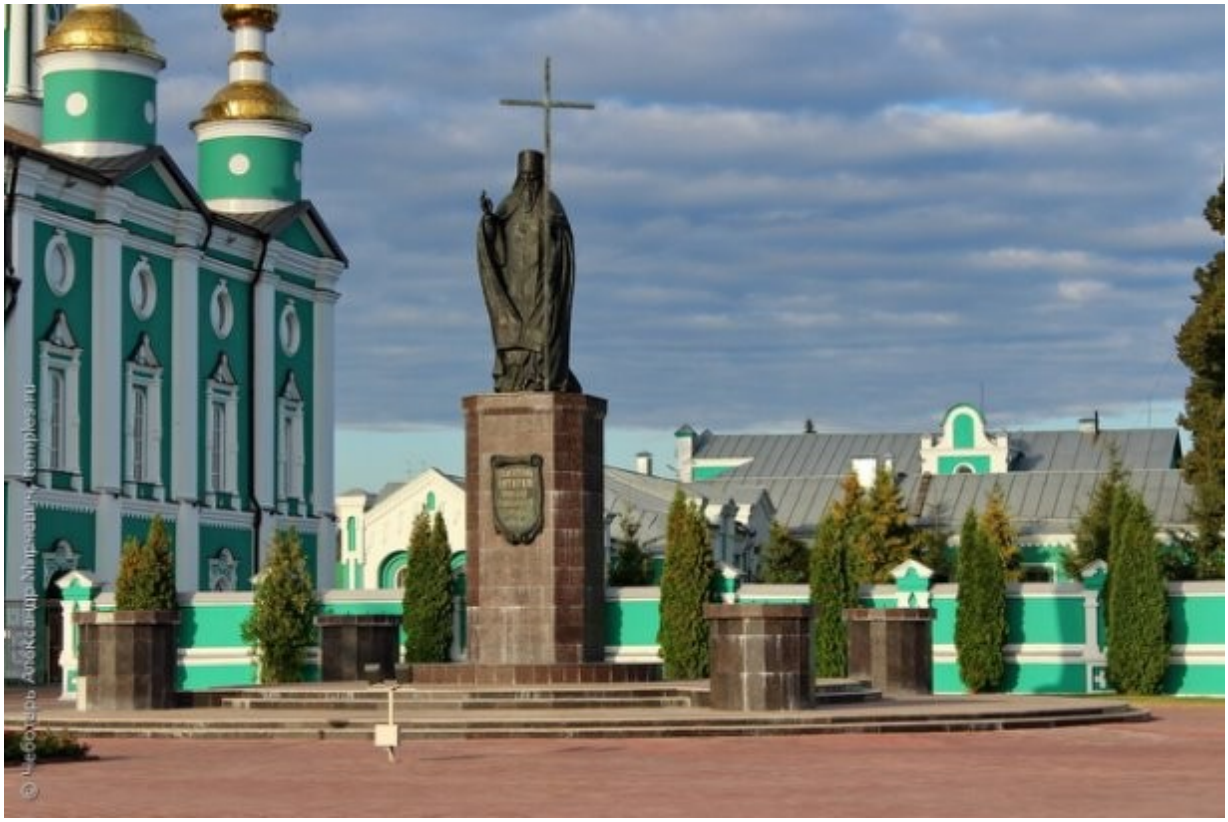

Тамбов. Спасо-Преображенский кафедральный собор.

Тамбов. Спасо-Преображенский кафедральный собор. Рака с мощами Святого Питирима Тамбовского Чудотворца.

Икона Собор Тамбовских Святых

КНИГИ

Старинная книга: "Тамбовская Чудотворная Икона Божией Матери и Святитель Христов Питирим". Читать по ссылке: https://readera.org/read/11011464

Старинная книга: "Сорок чудес по молитвам Святителя Питирима Епископа Тамбовского". Читать по ссылке: https://readera.org/read/11011455

Старинная книга: "Житие, подвиги и чудеса Святителя Питирима Епископа Тамбовского". Читать по ссылке: https://readera.org/read/11011459

Старинная книга: "Жизнеописание Святителя Питирима Епископа Тамбовского". Читать по ссылке: https://readera.org/read/11011461

Старинная книга: "Житие и чудеса Святителя Питирима Епископа Тамбовского". Читать по ссылке: https://readera.org/read/11011462

Старинная книга: "Акафист иже во святых отцу нашему святителю Питириму епископу Тамбовскому и Козловскому". Читать по ссылке: https://readera.org/read/11011632

Старинная книга: **Подвижники Тамбовского края XVII - XIX века**

КАРТЫ

PastVu — проект по сбору свидетельств прошлого. Взгляд на историю среды обитания человечества.

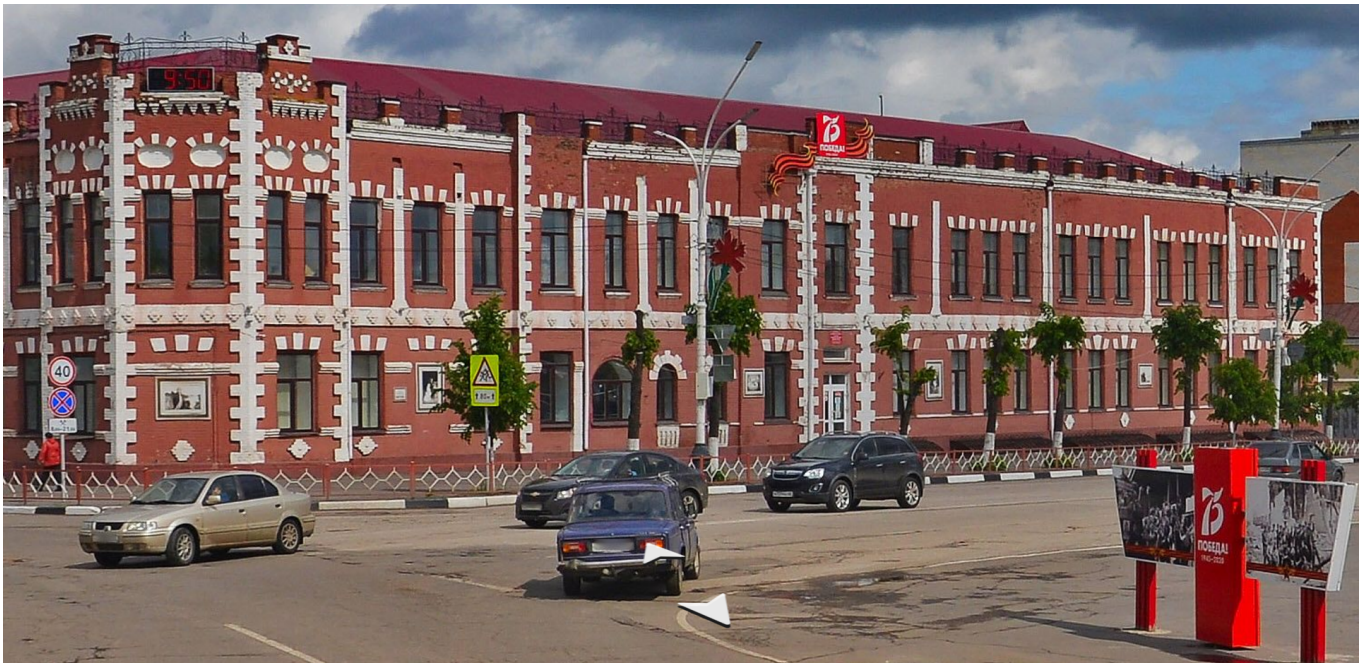

Это памятник истории и культуры регионального значения, охраняемый государством.

Двухэтажный особняк принадлежал ранее купцу 2-й гильдии М.Ф. Проскурину, который построил его для себя на Базарной площади тогдашнего села Рассказово в начале XX века.

В 1915–1917 годах в здании размещалось Высшее начальное училище (семилетка).

С осени 1921 года в нем работал народный университет для всех желающих, открытый обществом «Народный дом».

В 1921–1922 годах здание было занято воинской частью особого назначения (ЧОН).

До 1931 года в нем функционировал городской клуб, с 1931 по 1956 находилось педучилище, с 1956 по 1967 — школа-интернат № 2, с 1967 года — находится общеобразовательная школа.

.

Здесь работает чат.

Высказывайте свое мнение. Общайтесь.

16 Jul 22, 03:21

Валерий: ...Чуть глаз не выпал от увиденного, какая была летняя эстрада в Арженском парке Текстильщиков в 1924 году (в 9-й части).

15 Jul 22, 11:57

Валерий Вершинин: Всех приветствую и добро

[Upgrade Cbox] обнови

Логин

Адрес

Сообщение

Отправить сообщение

помощь · смайлы · Cb

Просто укажите свое имя и текст сообщения. Было бы не плохо, если бы указывались реальные Имя и Фамилия. Вы же реальные жители города Рассказово. Но возможны и вымышленные имена, как вам удобнее.

P.S. Имеется набор красивых смайликов. Смайлики будут обновляться. Используйте смайлики в своих сообщениях.

По этой ссылке Чат откроется в новой вкладке.

.

.

.

Рассказово. Церковь св. Дмитрия Ростовского Чудотворца (полностью снесена при расширении площади в 1979 г.)

.

В XVIII в. крепостное право несколько замедлило развитие Рассказово, так как новым владельцам требовался лишь ежегодно увеличивавшийся доход с их имений. В этих условиях более-менее успешно могли развиваться лишь

крупные крестьянские кланы, такие, как семьи Казаковых и Медведевых. Крестьяне, имевшие небольшой достаток, постепенно разорялись.

После закрытия в 1820-х гг. старой Иоанно-Богословской церкви по её ветхости, строительство новой так и не началось из-за отсутствия народных пожертвований. Для такого крупного многотысячного торгово-промышленного села, как Рассказово нехватка денег на строительство церкви выглядит нетипично. **В итоге в одной из церковных хозяйственных построек открыли временную церковь в честь св. Дмитрия Ростовского Чудотворца. А в 1840 г. вместо нее на собранные средства выстроили каменный храм.** Церковь была небольшой и потребностей села не удовлетворяла. Новый трехпрестольный каменный Иоанно-Богословский храм начали строить только в 1869 г.

.

Рассказово. Члены организационной комиссии по переименованию села Рассказово в город Рассказово.15.03.1926г.

.

.

Рассказовский Волисполком. 1926-1927 гг.

.

.

Донской Павел Николаевич. 1920-е годы

.

.

Рассказово. Медицинские работники городской больницы. 1924 г. (Третий справа сидит Донской П.Н., пятый справа Пэтен А.Н.)

.

.

.

Донской Павел Николаевич родился 9 февраля 1887 года в селе Литимиловка Моршанской волости, входящей на тот момент в состав Пензенской губернии.

Отец, Николай Николаевич, трудился мастером на Моршанской суконной фабрике Асеевых, мать, Анна Николаевна, была домохозяйкой.

С малых лет родители учили детей не останавливаться перед трудностями, что позволило Павлу после окончания реального училища в 1908 году успешно выдержать экзамен и поступить в Военно-медицинскую академию Санкт-Петербурга, а в 1912 году с отличием окончить ее и получить звание врача-хирурга.
Самостоятельную работу хирургом Донской начал в 1914 году в трудных условиях на полях сражений Первой мировой войны.

В 1918 году он приглашен в Рассказовскую больницу, в которой до конца своей жизни был главным врачом и заведующим хирургическим отделением. С именем Донского связан период расцвета Рассказовской ЦРБ. Она была полностью переоборудована, приобретены автоклав, новейшие хирургические инструменты, открыты рентген-кабинет и клиническая лаборатория. При П.Н.

Донском впервые в Рассказове стали проводиться полостные операции на черепе, желудке, печени и почках.

В 1930 году при больнице были организованы курсы медсестер. В 1936 году открыт пункт переливания крови, в 1945 году — онкологический пункт. Благодаря усилиям П.Н. Донского Рассказовская больница превратилась в центр высококвалифицированной и специализированной медицинской помощи.

В годы Великой Отечественной войны П.Н. Донской, не покидая своих «мирных» должностей, все силы направлял на оказание квалифицированной помощи раненым. Он являлся главным консультантом госпиталей, дислоцированных в Рассказове (их с 1941 по 1946 годы было девять). Спасая жизнь солдат и офицеров, он проводил сложнейшие операции, руководил работой пункта переливания крови.

Советское правительство высоко оценило труд П.Н. Донского. За самоотверженную деятельность по спасению раненых воинов Советской Армии он был отмечен медалями «За Победу над Германией в Великой Отечественной войне 1941–1945 гг.» и «За доблестный труд в Великой Отечественной войне в 1941–1945 гг.».

30 ноября 1943 года за выдающиеся заслуги в области здравоохранения, за спасение многих человеческих жизней и сохранение их здоровья Президиум Верховного Совета РСФСР присвоил Донскому, первому из врачей области, почетное звание «Заслуженный врач РСФСР», а 14 апреля 1951 года первого среди медиков Тамбовщины отметил высшей наградой Родины — орденом Ленина и значком «Отличник здравоохранения СССР».

За все время своей трудовой деятельности Павел Николаевич лично сделал около 30 тысяч великолепных по мастерству и лечебному эффекту операций.

Умер Донской в мае 1960 года.

.

.

Рассказово. Ул.Донского. Акушерское отделение. Начало XXI в.

.

.

Рассказово. Врачи и медсестры Рассказовской больницы. 1941 г. (Врачи слева на право сидят вторая Зингер Э.М., третий Донской П.Н., четвертый Кочаровский Б.Т., пятый Ивин Ф.Н. с медсестрами.)

Рассказово. Выпуск медсестер Рассказовской больницы 1.07.1937 г. (Во втором ряду 6 справа Донской П.Н)

Рассказово. Медицинский персонал Рассказовской центральной больницы. 1926 г. (Во втором ряду: третий справа Антонов Е.В., четвертый справа Донской П.Н., пятый справа Пэтен А.И.)

.

Рассказово. Здание бывшей Центральной Районной Больницы (ЦРБ) 2011 год.

.

.

Рассказово. Работники Рассказовской ЦРБ у здания больницы. 1935-1940гг. (Во 2 ряду сидят: 3 слева Донской П.Н., 4 слева Ивин Федор Николаевич - врач - хирург. В третьем ряду первая слева стоит Дроддина (Говердовская) Екатерина Александровна - медсестра смотрового кабинета ЦРБ. Во втором ряду крайний справа Глазков Петр Гаврилович - врач - хирург.)

.

.

Рассказово. Ул.Донского. Акушерское отделение. Начало XXI в.

.

Перегудов Владимир Степанович - директор Рассказовской трикотажной фабрики. 1970-е годы.

.

.

Рассказовская трикотажная фабрика. Лаборатория. Сентябрь 1980 год.

.

.

РАССКАЗОВСКАЯ ТРИКОТАЖНАЯ ФАБРИКА. ЗАКРОЙНЫЙ ЦЕХ. 1980г.

инв №384
оф 1725

оф 1725

.

ВИДЕО

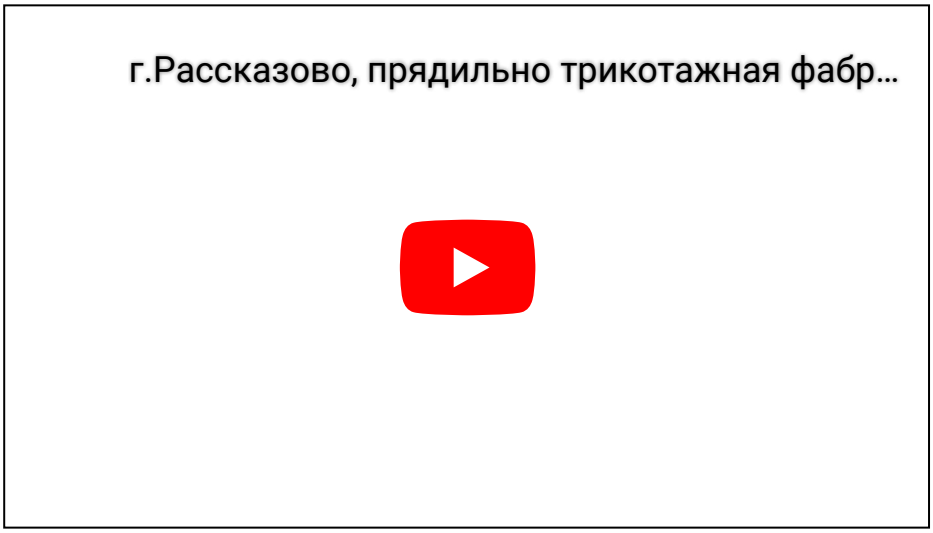

г.Рассказово, прядильно трикотажная фабрика, Тамбовская область, 1965 г.

Смотреть на YouTube

.

.

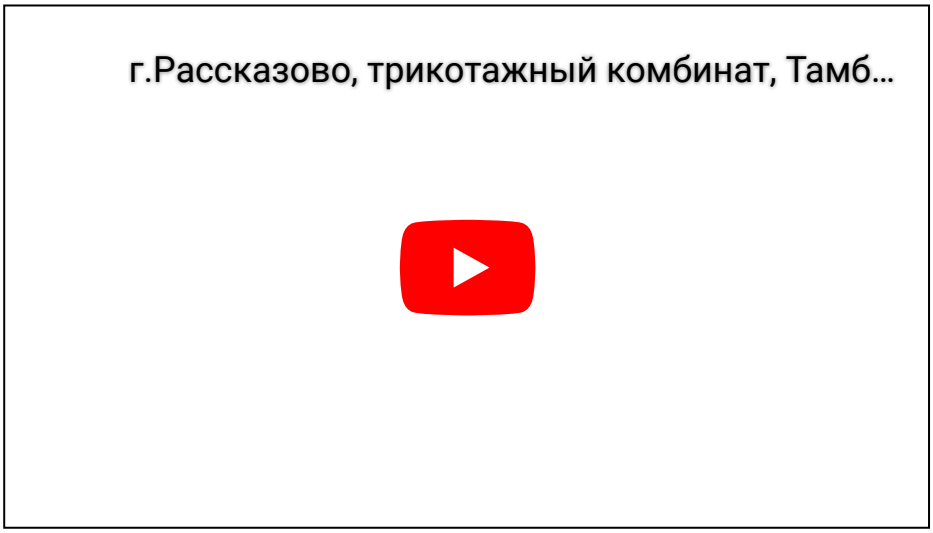

г.Рассказово, трикотажный комбинат, Тамбовская обл., 1964г.

Смотреть на YouTube

.

.

Рассказово. Авдеева Лидия Владимировна швея мотористка Рассказовской трикотажной фабрики, заслуженный работник текстильной и легкой промышленности РСФСР. Апрель 1976 год

.

.

Рассказово 1978 год. Польшакова Полина Ивановна - передовая работница Рассказовской трикотажной фабрики. Ветеран труда. Работала на фабрике с 1934 по 1978 г. В годы Великой Отечественной войны сменный мастер и секретарь парторганизации.

.

.

Рассказово 1970-1980 годы. Астафьев Владимир Моисеевич. Рабочий слесарь механосборочных работ Рассказовской трикотажной фабрики. Участник Великой отечественной войны, передовик производства.

.

.

Рассказово. Швейнозакройный цех Рассказовской трикотажной фабрики. На фото кирпичное двухэтажное здание. Между первым и вторым этажом надпись "Нет ничего более самоотверженного чем следовать Ленину самоотверженно, бороться за дело которому он посвятил всю жизнь!".

.

.

На Рассказовской трикотажной фабрике. В сырьевой лаборатории. 1980 год.

.

.

В цехе Рассказовской трикотажной фабрики. Конвеер. Изготовление спортивных костюмов. 1980 год.

Рассказово. В красильном цехе Рассказовской трикотажной фабрики. Печатная машина. 1980 год.

.

.

Рассказово. В вязальном цехе Рассказовской трикотажной фабрики. На переднем плане вязальные машины "Мультиколор" страна ГДР. 1980 год.

.

.

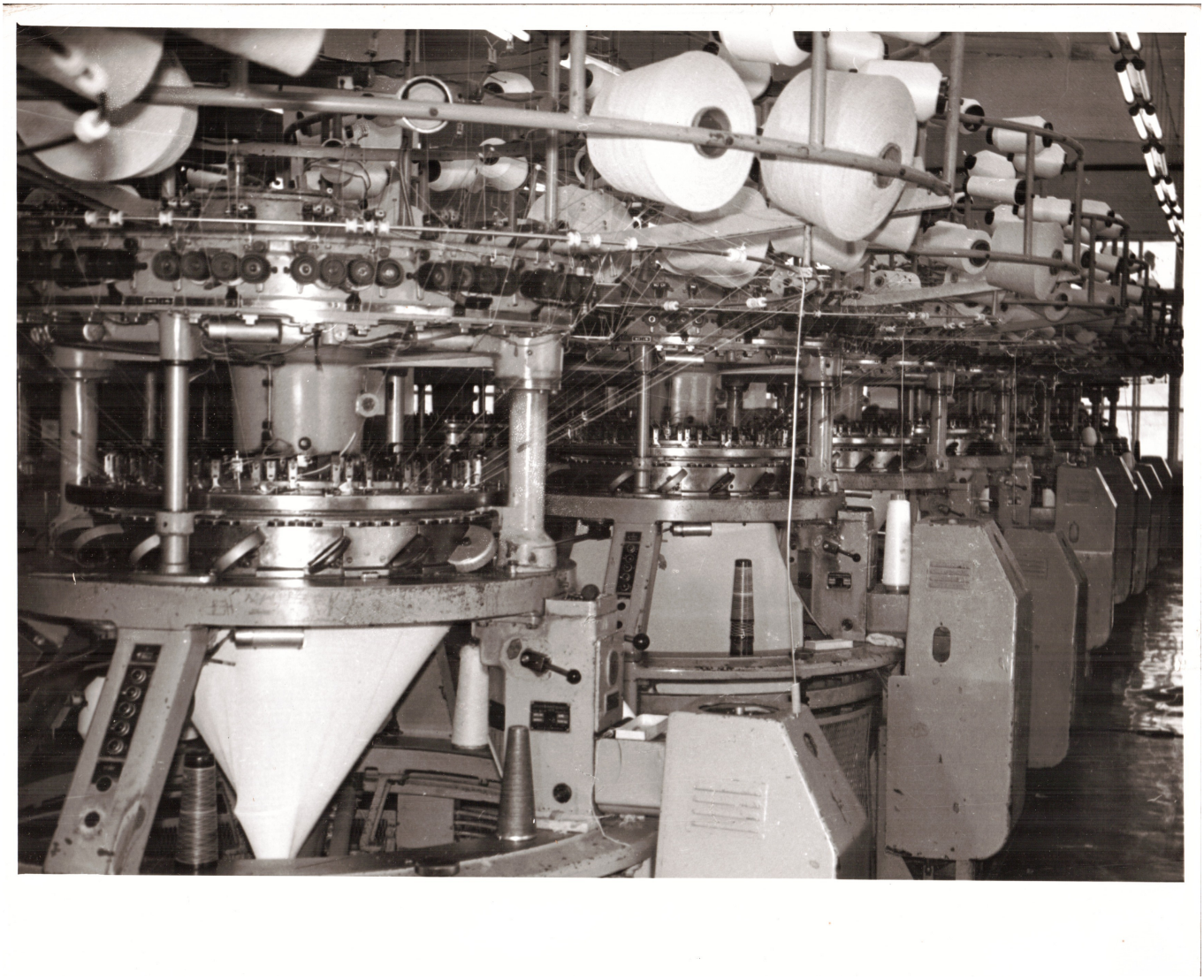

Рассказово. Кругловязальные машины Рассказовской трикотажной фабрики "ВАНИТ". 1980 год.

.

.

Рассказово. Работники швейного цеха Рассказовской трикотажной фабрики". Передовая бригада возглавляемая Ерофеевой Ниной Александровной - стоит в темном платье в цветочек. Сменный мастер Дунаева Валентина Прокопьевна. Апрель 1988 год.

.

.

Рассказово. Раскройный цех Рассказовской трикотажной фабрики. Первая бригада цеха возглавляемая Чичениной Верой Петровной - стоит вторая слева. Апрель 1988 года.

.

.

Рассказовская трикотажная фабрика. Модельный участок РТФ. Модели 1988 года.

.

.

Рассказово. Модельный участок Рассказовской трикотажной фабрики. Образцы новых моделей за 1988 год.

.

.

Рассказово. Модельный участок Рассказовской трикотажной фабрики. Образцы новых моделей на 1988 год.

.

.

Рассказово 1960-1970 годы. Важнова Клавдия Ильинична - передовик производства Рассказовской прядильно-трикотажной фабрики.

.

.

Рассказово. Здание общежития Рассказовской трикотажной фабрики. Построено в 1975 году.

Рассказово. Строительство детского сада на 340 мест для детей рабочих Рассказовской трикотажной фабрики. 1970-1980 гг.

.

.

Рассказово. Здание детского сада от Рассказовской трикотажной фабрики. 1980 год.

Рассказово. Здание общежития Рассказовской трикотажной фабрики. 1980 год,

.

.

Рассказово. Здание общежития Рассказовской трикотажной фабрики. Начало XXI в.

.

.

Рассказово. Главный вход на Рассказовскую трикотажную фабрику. 1960-е годы.

.

.

Рассказово. Здание Рассказовской трикотажной фабрики. Начало XXI в.

.

.

Рассказово. Здание Рассказовской трикотажной фабрики. Начало XXI в.

.

.

Рассказово. Инжинерно технические работники Рассказовской суконной фабрики". (Сидит 6-й слева Павлов А.А. - первый директор фабрики.) Начало XX в.

.

Рассказово. Бывшая Рассказовская суконная фабрика. Начало XXI в.

Рассказово. Бывшая Рассказовская суконная фабрика. Начало XXI в.

Рассказово.Тищенко Зоя Васильевна. Передовая ткачиха Рассказовской суконной фабрики, кавалер Ордена Ленина.1970-1980 гг.

.

.

Рассказово. Бывшая Рассказовская суконная фабрика. Начало XXI в.

.

.

Рассказово. Прядильщики Рассказовской суконной фабрики. 1916 год.

.

.

Рассказово. Здание овчинно-шубного завода. 1970-1980 гг.

.

.

Рассказово. В пошивочной мастерской овчинно-шубного завода (Меховая фабрика). 1970-1980 гг.

.

.

Рассказово. Бывший овчино-шубный завод. 2019 год.

.

.

Рассказово. Бывший овчино-шубный завод. 2019 год.

.

.

Рассказово. Марков Даниил Александрович 1895-1976 гг. Академик академии наук БССР. С 1940 года лауреат гос.премии. Уроженец г. Рассказово. 1940-1950 гг.

.

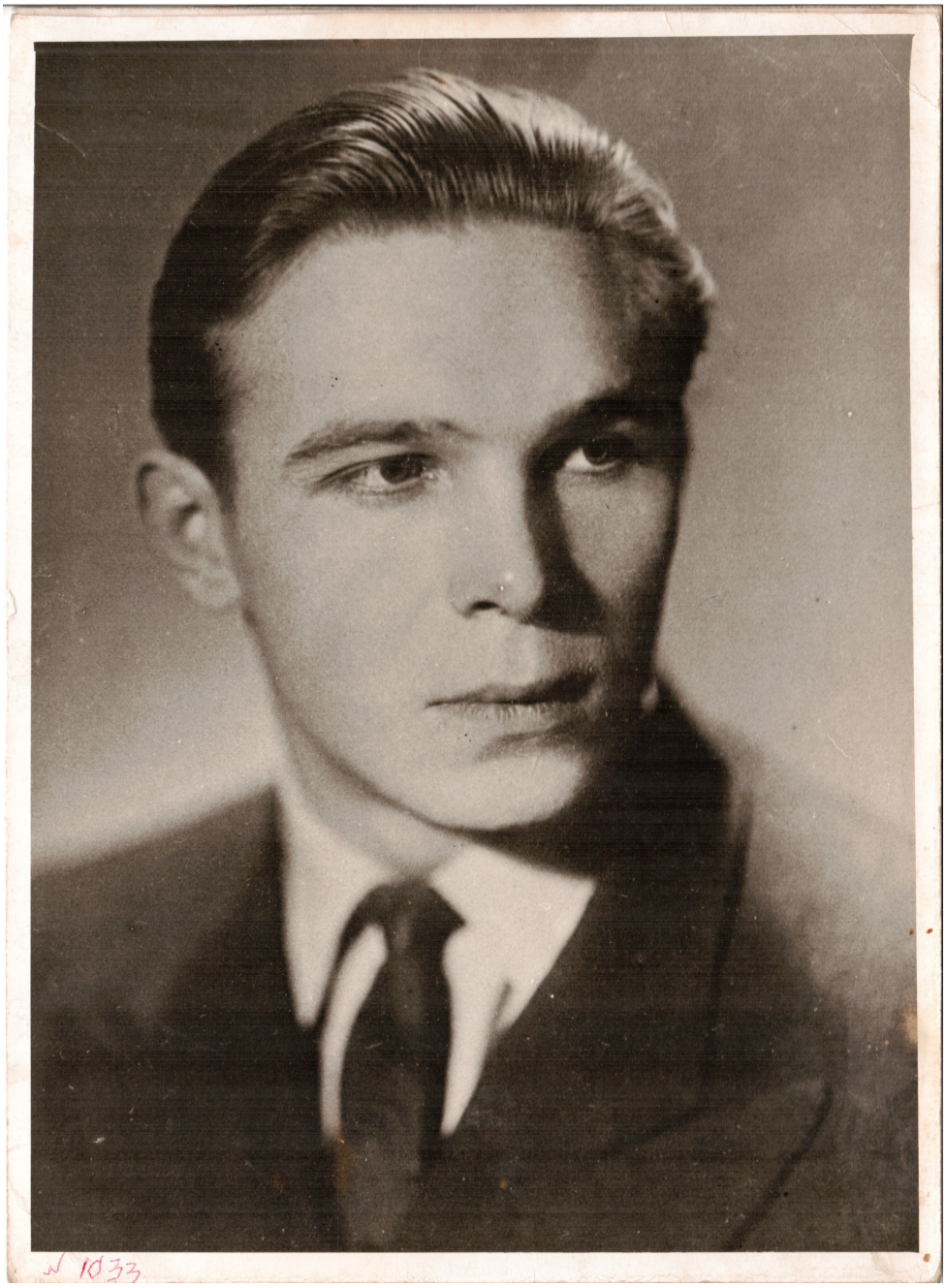

Рассказово. Тареева Бориса Алексеевича. Доктор физико-математических наук. Океанолог. Окончил СШ №1 в Рассказове. 1940-1950 год

.

.

Рассказово 1970-1980 годы. Подлесова-Фролова Варвара Ивановна - старейший научный сотрудник Московского НИИ антибиотиков. кандидат наук. Закончила среднюю школу №1 в 1947 году.

.

.

Рассказово 1950-е годы. Ларина Зоя Трофимовна - участница Великой Отечественной войны, была ранена. Профессор 2-го Московского медицинского института. Окончила среднюю школу №1.

.

.

Рассказово 1970-1980 годы. Иванова Нина Леонидовна - старший научный сотрудник Бюроканской обсерватории. Окончила среднюю школу №1. Кандидат наук.

.

.

Рассказово 1980-е годы. Давыдов Анатолий Сергеевич - кандидат биологических наук, директор научно-исследовательской ветеринарной станции в гор.Куйбышеве. Окончил в 1956 году среднюю школу №1.

.

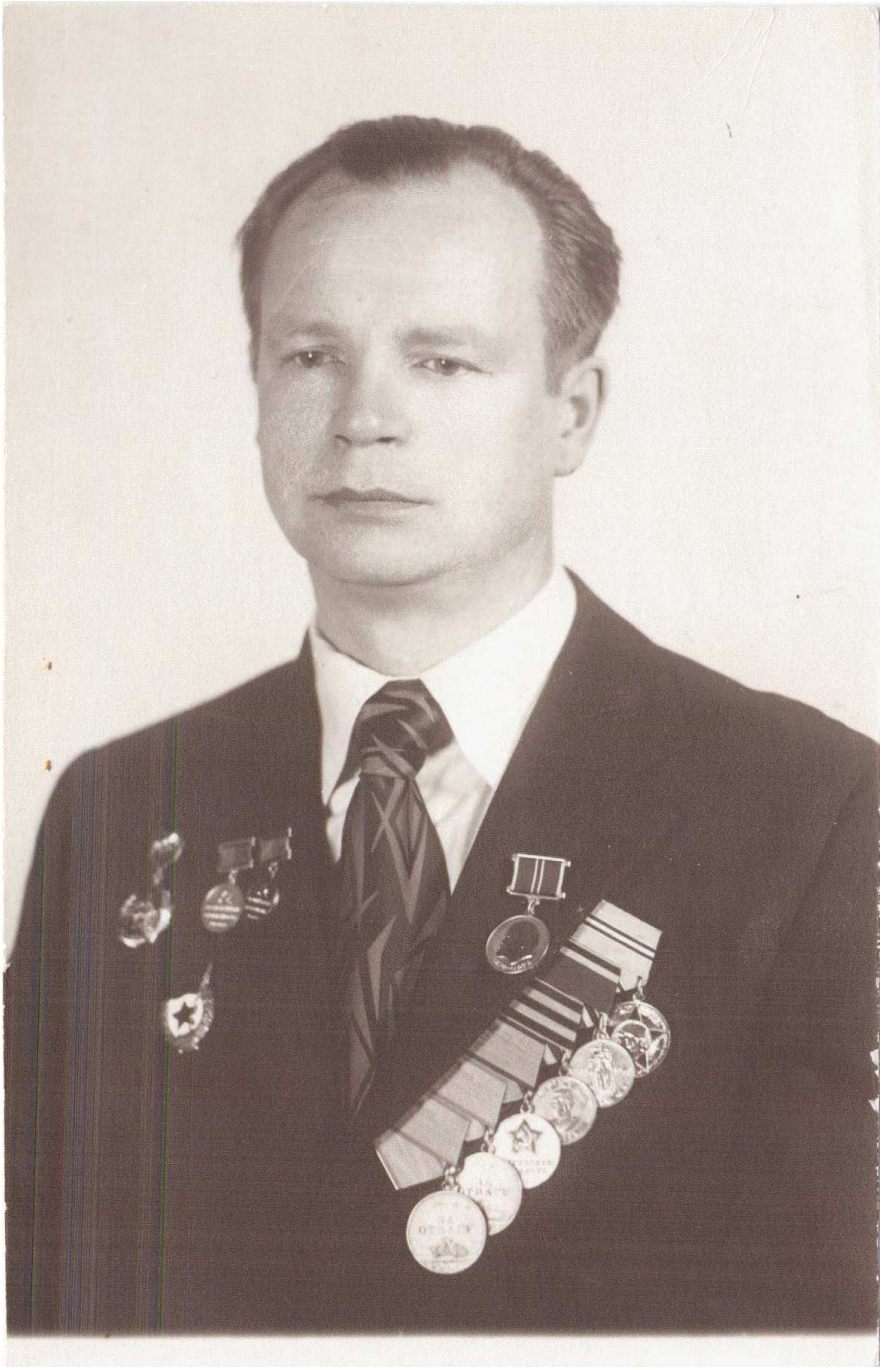

Рассказово. Верятин Урий Давыдович - доктор технических наук, профессор, заслуженный изобретатель РСФСР, заслуженный рационализатор РСФСР, участник ВОВ, уроженец города Рассказово. 1975 год.

.

.

Рассказово. 1970-1980 гг.

.

Рассказово. 1970-1980 гг.

Рассказово. Школа №1. 2020 год.

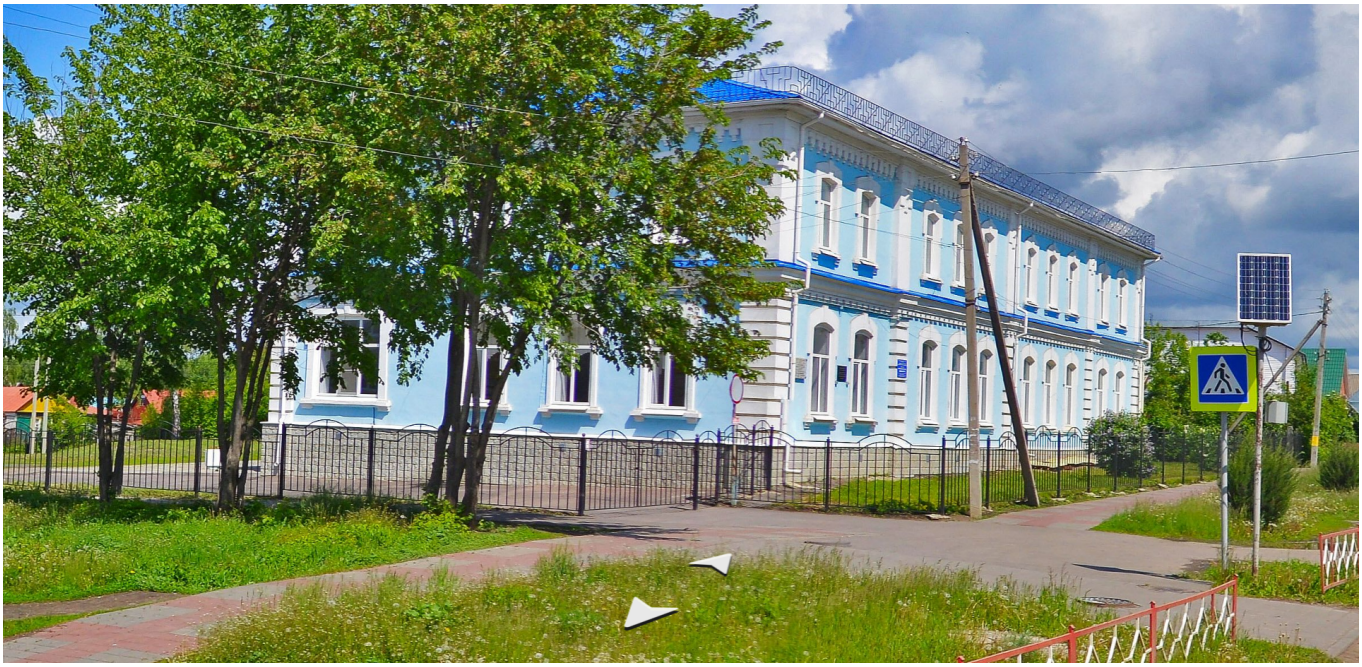

.

.

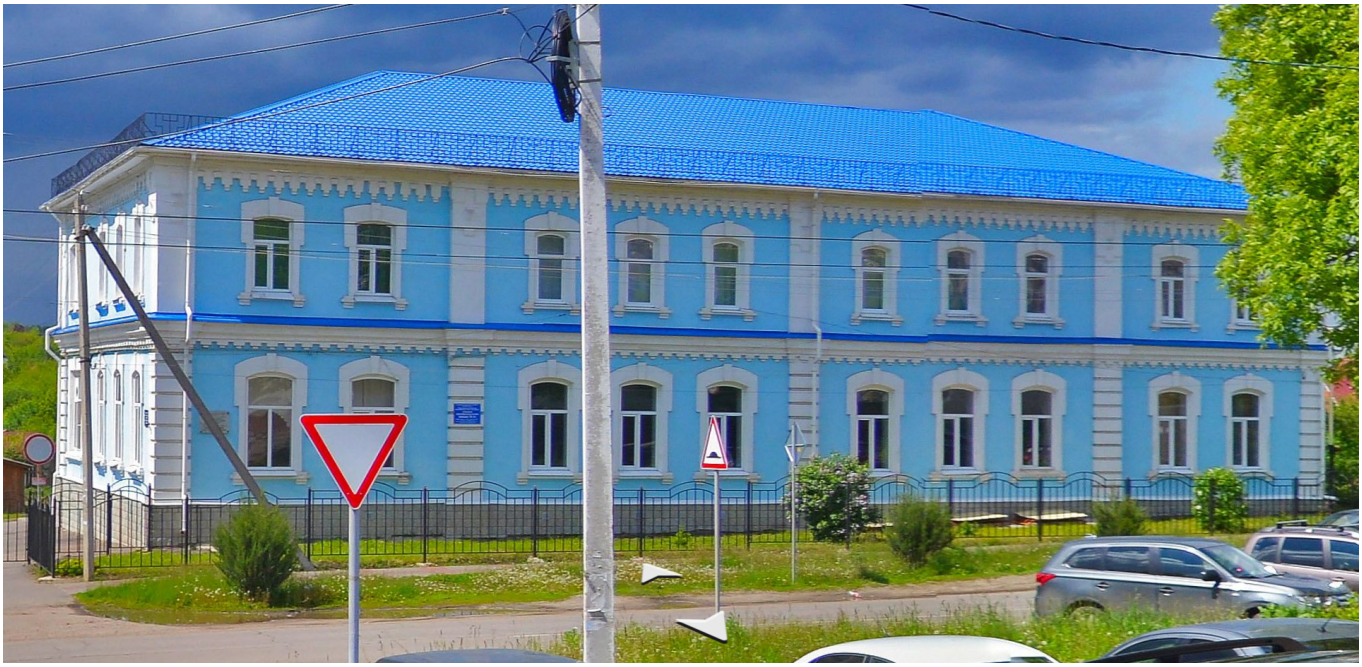

.

.

.

.

.

Рассказово 1979 год. Юмашев Александр Сергеевич. Заведующий кафедрой истории КПСС Новосибирского педагогического института, кандидат исторических наук.

.

.

Рассказово. Работники редакции Рассказовской газеты "Вперед". (В первом ряду 3 справа редактор газеты Данилов, 2 справа секретарь Потомский. Во втором ряду стоит 2 слева сотрудник Калашников Дмитрий Васильевич.) 1936 год.

.

.

Рассказово. Работники редакции Рассказовской газеты "Вперед". (увеличенный фрагмент фото)

.

Газета «Вперед» в полной мере отвечала своему назначению, помогая руководству района проводить в жизнь его политику. Газета не оставляла без внимания и работу промышленных предприятий, железной дороги, связи, учреждений соцкультбыта.

С началом Великой Отечественной войны всюду изменилась обстановка. Всё было подчинено интересам фронта. Газета призывала работать под лозунгом: «Всё для фронта! Всё для победы!».

В первом мирном номере от 11 мая 1945 года газета «Вперед», на передовице, напечатано обращение товарища И.В. Сталина к народу:

"Товарищи! Соотечественники и соотечественницы! Наступил великий день Победы над Германией. ... Слава нашему великому народу, народу — победителю! Вечная слава героям, павшим в боях с врагом и отдавшим свою жизнь за свободу и счастье народа!"
И.В. Сталин

В номере газеты был опубликован Приказ Верховного Главнокомандующего о том, что столица нашей Родины салютует доблестным войскам Красной армии,

кораблям и частям Военно-Морского флота, одержавшим эту блестящую победу, — тридцатью артиллерийскими залпами из тысячи орудий.
«Ликование Арженцев», «Наш праздник пришел», «Праздник победы и труда», «Торжество народа» — вереница ликующих заголовков захватила газету.

"Многотысячный коллектив Арженской имени Красной Армии суконной фабрики никогда еще не был свидетелем такого всеобщего ликования, как 9 мая, в день Победы. Весть о победоносном завершении Отечественной войны с молниеносной быстротой облетела все цеха. Не прерывая работы, труженики Арженки поздравляли друг друга с победой, крепко жали руки."
Из статьи в газете «Вперед»

.

.

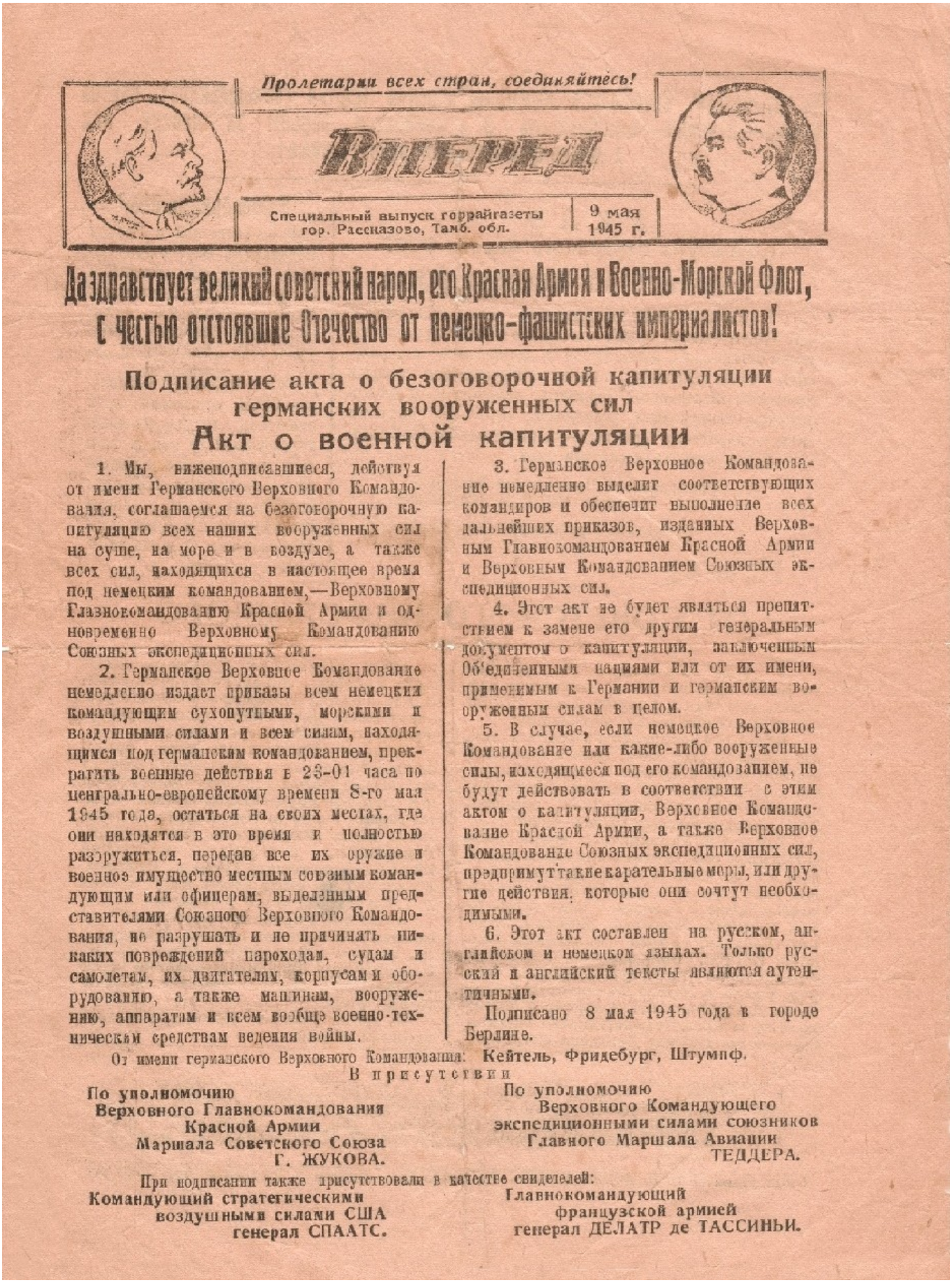

Пролетарии всех стран, соединяйтесь!

ВПЕРЕД

Специальный выпуск горрайгазеты гор. Рассказово, Тамб. обл. | 9 мая 1945 г.

Да здравствует великий советский народ, его Красная Армия и Военно-Морской Флот, с честью отстоявшие Отечество от немецко-фашистских империалистов!

Подписание акта о безоговорочной капитуляции германских вооруженных сил

Акт о военной капитуляции

1. Мы, нижеподписавшиеся, действуя от имени Германского Верховного Командования, соглашаемся на безоговорочную капитуляцию всех наших вооруженных сил на суше, на море и в воздухе, а также всех сил, находящихся в настоящее время под немецким командованием,—Верховному Главнокомандованию Красной Армии и одновременно Верховному Командованию Союзных экспедиционных сил.

2. Германское Верховное Командование немедленно издаст приказы всем немецким командующим сухопутными, морскими и воздушными силами и всем силам, находящимся под германским командованием, прекратить военные действия в 23-01 часа по центрально-европейскому времени 8-го мая 1945 года, остаться на своих местах, где они находятся в это время и полностью разоружиться, передав все их оружие и военное имущество местным союзным командующим или офицерам, выделенным представителями Союзного Верховного Командования, не разрушать и не причинять никаких повреждений пароходам, судам и самолетам, их двигателям, корпусам и оборудованию, а также машинам, вооружению, аппаратам и всем вообще военно-техническим средствам ведения войны.

3. Германское Верховное Командование немедленно выделит соответствующих командиров и обеспечит выполнение всех дальнейших приказов, изданных Верховным Главнокомандованием Красной Армии и Верховным Командованием Союзных экспедиционных сил.

4. Этот акт не будет являться препятствием к замене его другим генеральным документом о капитуляции, заключенным Об'единенными нациями или от их имени, применимым к Германии и германским вооруженным силам в целом.

5. В случае, если немецкое Верховное Командование или какие-либо вооруженные силы, находящиеся под его командованием, не будут действовать в соответствии с этим актом о капитуляции, Верховное Командование Красной Армии, а также Верховное Командование Союзных экспедиционных сил, предпримут такие карательные меры, или другие действия, которые они сочтут необходимыми.

6. Этот акт составлен на русском, английском и немецком языках. Только русский и английский тексты являются аутентичными.

Подписано 8 мая 1945 года в городе Берлине.

От имени германского Верховного Командования: **Кейтель, Фридебург, Штумпф.**

В присутствии

По уполномочию Верховного Главнокомандования Красной Армии Маршала Советского Союза Г. ЖУКОВА.

По уполномочию Верховного Командующего экспедиционными силами союзников Главного Маршала Авиации ТЕДДЕРА.

При подписании также присутствовали в качестве свидетелей:

Командующий стратегическими воздушными силами США генерал СПААТС.

Главнокомандующий французской армией генерал ДЕЛАТР де ТАССИНЬИ.

Газета "Вперёд" 9 мая 1945 года

.

.

Пролетарии всех стран, соединяйтесь!

ВПЕРЕД

Орган Рассказовского Горкома и Райкома ВКП(б), Горсовета и Райсовета депутатов трудящихся

№ 44 (2996) | Пятница, 11 мая 1945 года | Год изд. 14-й

С победой Вас, мои дорогие соотечественники и соотечественницы!

СТАЛИН.

Обращение тов. И. В. СТАЛИНА к народу

Товарищи! Соотечественники и соотечественницы!

Наступил великий день победы над Германией. Фашистская Германия, поставленная на колени Красной Армией и войсками наших союзников, признала себя побежденной и об'явила безоговорочную капитуляцию.

7 мая был подписан в городе Реймсе предварительный протокол капитуляции. 8 мая представители немецкого главнокомандования в присутствии представителей Верховного Командования Союзных войск и Верховного Главнокомандования советских войск подписали в Берлине окончательный акт капитуляции, исполнение которого началось с 24 часов 8 мая.

Зная волчью повадку немецких заправил, считающих договора и соглашения пустой бумажкой, мы не имеем основания верить им на слово. Однако сегодня с утра немецкие войска во исполнение акта капитуляции стали в массовом порядке складывать оружие и сдаваться в плен нашим войскам. Это уже не пустая бумажка. Это—действительная капитуляция вооруженных сил Германии. Правда, одна группа немецких войск в районе Чехословакии все еще уклоняется от капитуляции. Но я надеюсь, что Красной Армии удастся привести ее в чувство.

Теперь мы можем с полным основанием заявить, что наступил исторический день окончательного разгрома Германии, день великой победы нашего народа над германским империализмом.

Великие жертвы, принесенные нами во имя свободы и независимости нашей Родины, неисчислимые лишения и страдания, пережитые нашим народом в ходе войны, напряженный труд в тылу и на фронте, отданный на алтарь отечества, — не прошли даром и увенчались полной победой над врагом. Вековая борьба славянских народов за свое существование и свою независимость окончились победой над немецкими захватчиками и немецкой тиранией.

Отныне над Европой будет развеваться великое знамя свободы народов и мира между народами.

Три года назад Гитлер всенародно заявил, что в его задачу входит расчленение Советского Союза и отрыв от него Кавказа, Украины, Белоруссии, Прибалтики и других областей. Он прямо заявил: «Мы уничтожим Россию, чтобы она больше никогда не смогла подняться». Это было три года назад. Но сумасбродным идеям Гитлера не суждено было сбыться—ход войны развеял их впрах. На деле получилось нечто прямо противоположное тому, о чем бредили гитлеровцы. Германия разбита наголову. Германские войска капитулируют. Советский Союз торжествует победу, хотя он и не собирается ни расчленять, ни уничтожать Германию.

Товарищи! Великая Отечественная война завершилась нашей полной победой. Период войны в Европе кончился. Начался период мирного развития.

С победой вас, мои дорогие соотечественники и соотечественницы!

Слава нашей героической Красной Армии, отстоявшей независимость нашей Родины и завоевавшей победу над врагом!

Слава нашему великому народу, народу—победителю!

Вечная слава героям, павшим в боях с врагом и отдавшим свою жизнь за свободу и счастье нашего народа!

ПРИКАЗ
Верховного Главнокомандующего по войскам Красной Армии и Военно-Морскому Флоту

8 мая 1945 года в Берлине представителями германского Верховного Командования подписали акт о безоговорочной капитуляции германских вооруженных сил.

Великая Отечественная война, которую вел советский народ против немецко-фашистских захватчиков, победоносно завершена, Германия полностью разгромлена.

Товарищи красноармейцы, краснофлотцы, сержанты, старшины, офицеры армии и флота, генералы, адмиралы и маршалы, поздравляю вас с победоносным завершением Великой Отечественной войны.

В ознаменование полной победы над Германией сегодня, 9 мая, в День Победы, в 22 часа столица нашей Родины Москва от имени Родины салютует доблестным войскам Красной Армии, кораблям и частям Военно-Морского Флота, одержавшим эту блестящую победу,—тридцатью артиллерийскими залпами из тысячи орудий.

Вечная слава героям, павшим в боях за свободу и независимость нашей Родины!

Да здравствуют победоносные Красная Армия и Военно-Морской Флот!

Верховный Главнокомандующий
Маршал Советского Союза И. СТАЛИН.

9 мая 1945 года.
№ 369.

Высказывания о нашей Родине, о русском народе

«Трудовые подвиги советских людей в тылу, равно как и немеркнущие ратные подвиги наших воинов на фронте, имеют своим источником горячий и животворный советский патриотизм.

Сила советского патриотизма состоит в том, что он имеет своей основой не расовые или националистические предрассудки, а глубокую преданность и верность народа своей советской Родине, братское содружество трудящихся всех наций нашей страны»...

И. Сталин.

* * *

«Пусть же будут спокойны и тверды все трудящиеся! Наша партия, партия советского большинства, стоит дружно и сплоченно на страже их интересов, и за нашей партией попрежнему стоят миллионы рабочих в городах, солдат в окопах, крестьян в деревнях, готовых осуществить во что бы то ни стало победу мира и победу социализма».

В. Ленин.

* * *

«Мы выступаем в стране, освещенной гением Владимира Ильича Ленина, в стране, где неутомимо и чудодейственно работает железная воля Иосифа Сталина. Вот что надобно крепко помнить нам в нашей работе и во всех выступлениях наших перед миром».

М. Горький.

* * *

«Русское племя безусловно владычествует в сильнейшем государстве целого мира, для нас нелепа даже мысль о возможности иноземного ига».

Г. Чернышевский.

...О, русска грудь неколебима!
Твердейшая горы стена,
Скорей ты ляжешь трупом зрима,
Чем будешь кем побеждена.

Г. Державин.

* * *

—«Нам, русским, нечего сомневаться в нашем политическом и государственном значении: из всех славянских племен только мы сложились в крепкое и могучее государство, и как до Петра Великого, так и после него, до настоящей минуты, выдержали с честью ни один суровый экзамен судьбы, не раз были на краю гибели, и всегда успевали спасаться от нее и потом являться в новой и большей силе и крепости. В народе, чуждом внутреннего развития, не может быть этой крепости, этой силы. Да, в нас есть национальная жизнь, мы призваны сказать миру свое слово, свою мысль, но какое это слово, какая мысль —об этом пока еще рано нам хлопотать. Наши внуки или правнуки узнают это без всяких усилий напряженного разгадывания, потому что это слово, эта мысль будет сказана ими».

В. Белинский.

Газета «Вперед» №44 (2996), пятница 11 мая 1945 года.

.

.

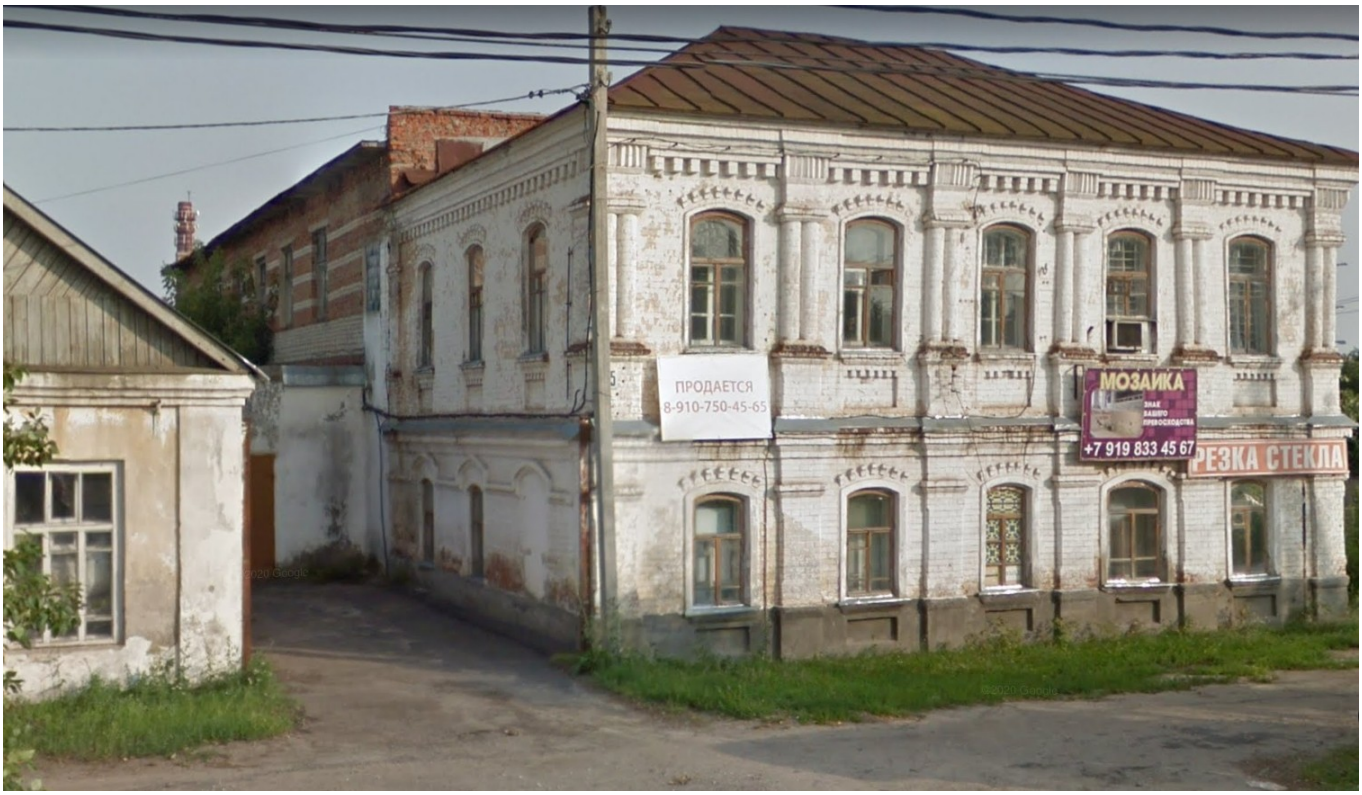

Рассказово. Комплекс зданий бывшей Газеты "Трудовая новь" (Ранее газета "Вперёд"). 2019 год.

.

.

Рассказово 1950 год. Выпуск Рассказовского педучилища 1950 год". На фото выпускники и преподаватели (в центре фото Игнатов Дмитрий Петрович).

.

.

Рассказово. Бывший текстильный техникум. (Позже филиал Московского электромеханического техникума им.Красина). Начало XXI в.

.

.

Рассказово 1950-1960 годы. Игнатов Дмитрий Петрович. Старейший учитель, коммунист, участник Великой Отечественной войны, председатель горисполкома, директор (и организатор) музея на общественных началах, персональный пенсионер.

.

.

.

Рассказово 1920-1930 годы. "Штаб красных партизан города Рассказово". Сзади на стене висят три портрета (Молотов, Ворошилов, третий портрет испорчен скорее всего Троцкий).

.

.

Рассказово. Ул.Гагарина. Здание бывшей автошколы. 2019 год.

.

.

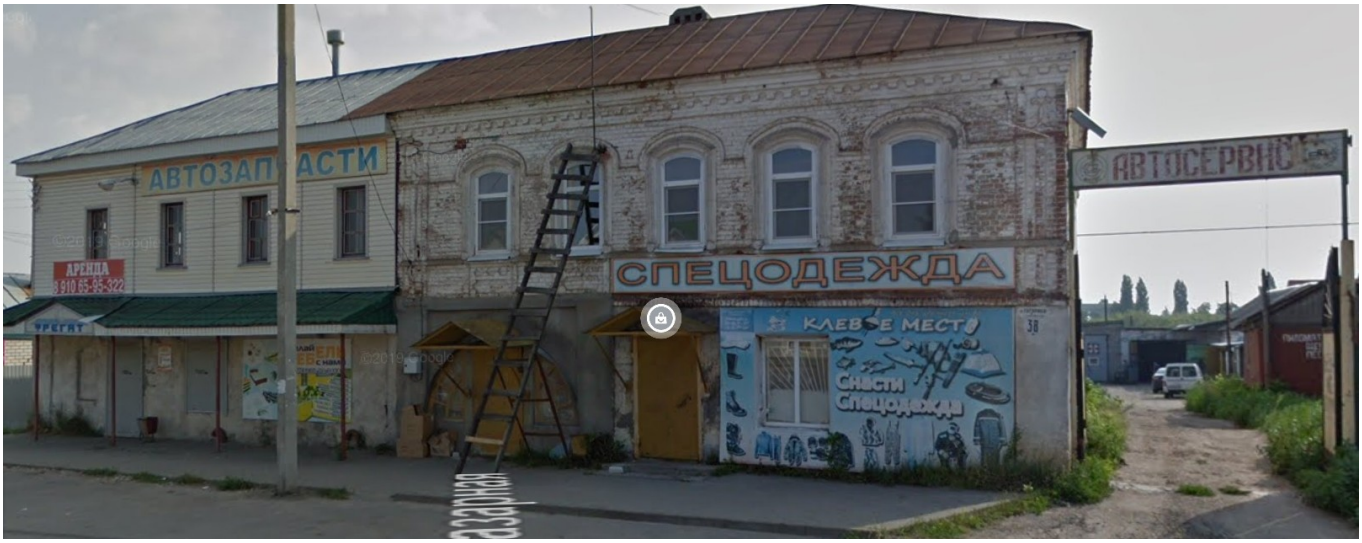

Рассказово. Ул.Гагарина. Здание бывшей автошколы. 2019 год.

.

.

I- ВЫПУСК ШОФЕРОВ
РАССКАЗОВСКОЙ РВШ
12/V-37г.

.

.

Рассказово. Выпуск шоферов рассказовской автошколы. 15.07.1940 г.

.

.

Рассказово. Выпуск краснознаменной 14 группы Рассказовской школы шоферов". Был в Рассказове уч. пункт по отправке, подготовке молодежи на фронт. 15.04.1940 г.

.

.

Рассказово. Ул.Куйбышева. Рассказовская поликлиника. 2020 год.

Рассказово. Хирургическое отделение Рассказовской ЦРБ. Апрель 2020 года.

Рассказово. Хирургическое отделение Рассказовской ЦРБ. Апрель 2021 года.

.

.

Рассказово 1940-е годы. Медицинский персонал Рассказовской ЦРБ. Сидит третий слева Донской Павел Николаевич - главврач, четвертый слева Ивин Федор Николаевич - хирург.

.

.

Рассказово 1930 год. Медицинские и хозяйственные работники рассказовской больницы. На фото расположены в два ряда на фоне деревьев у ограды. Сидят слева на право: третья Колебанова Мария Фоминична - санитарка, четвертый Донской Павел Николаевич - врач-хирург, пятая Решетина Агрепина Петровна - сестра хозяйка. Стоит четвертый слева Каркушин Георгий Семенович - фельдшер.

.

.

Рассказово. Ул.Куйбышева. Рассказовская поликлиника. 2020 год.

.

.

Рассказово. Ул.Куйбышева. Рассказовская поликлиника. 2015 год.

.

.

Рассказово ул Пушкина. Магазин Универмаг. 1970-е годы.

.

.

Рассказово ул.Пушкина. Вид в сторону центральной площади. Слева бывший магазин Универмаг. 2020 год.

.

.

Рассказово ул.Пушкина. Вид в сторону центральной площади. Справа Универсам Ермак. 2020 год.

.

.

Рассказово ул.Пушкина. Сквер у Прокуратуры. 2020 год.

.

.

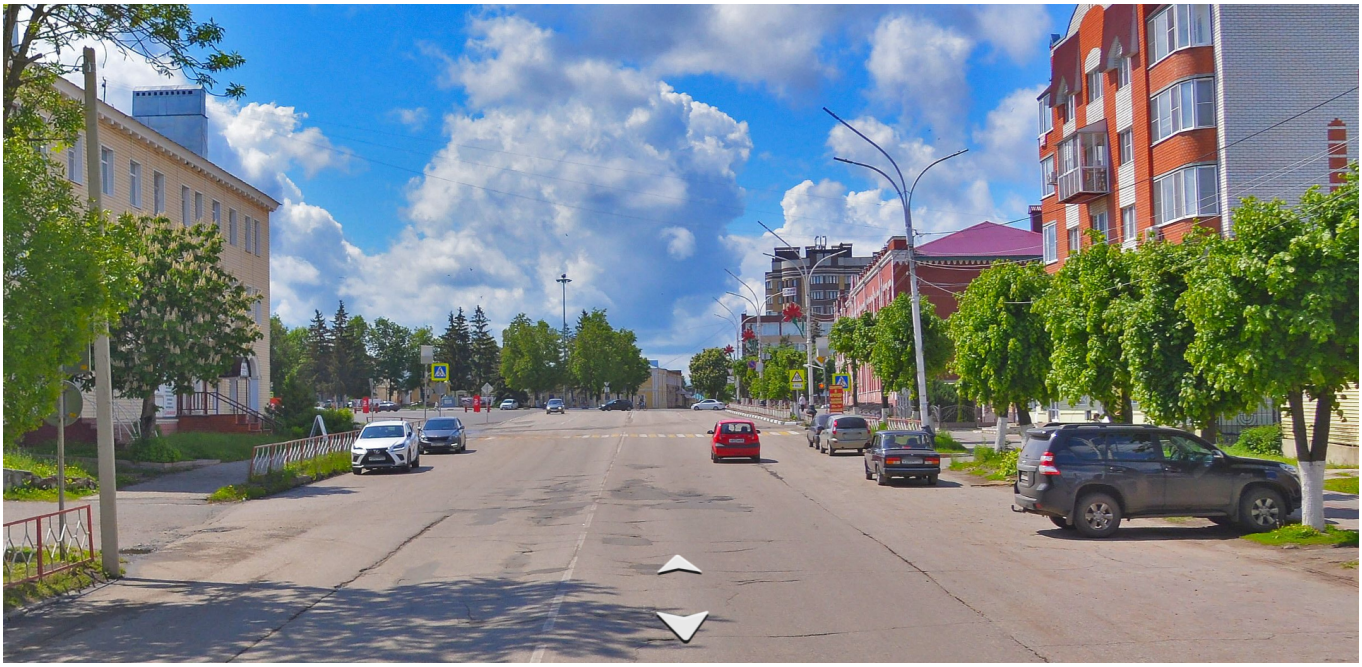

Рассказово ул.Пушкина. Вид в сторону центральной площади. 2020 год.

.

.

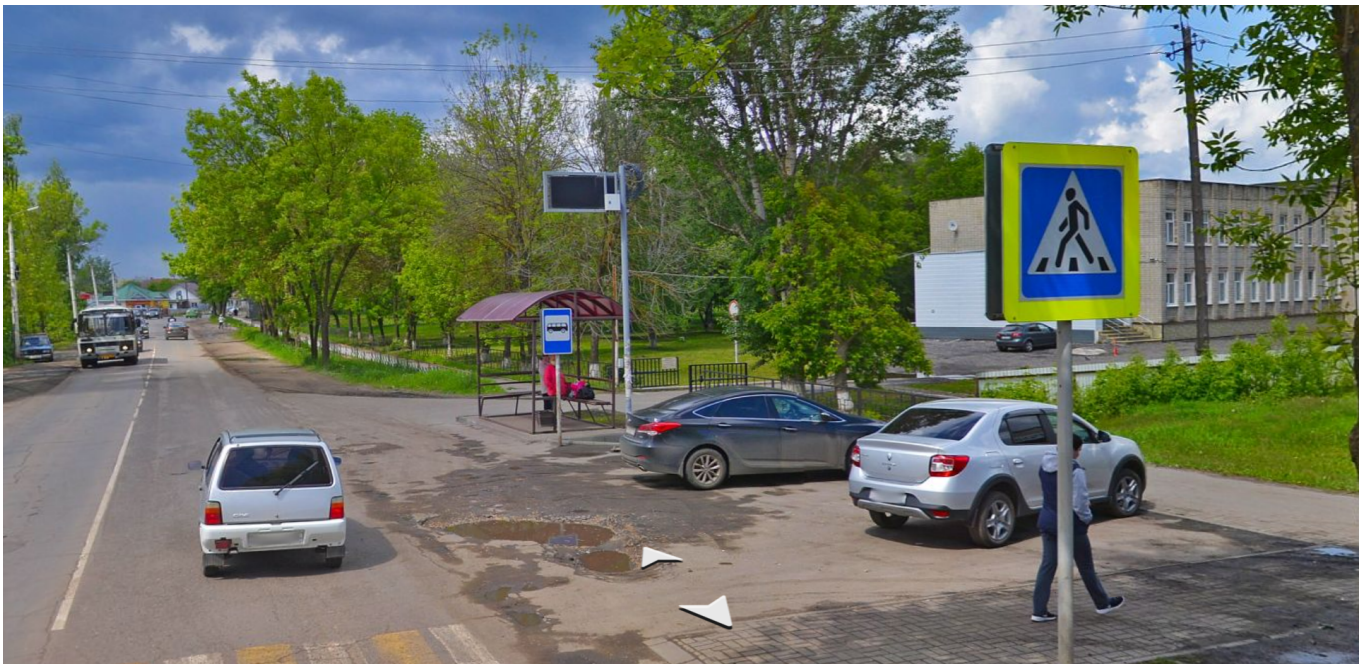

Рассказово ул.Фабричный проезд. Детская больница. 2020 год.

.

Круговая панорама. Перекресток улицы Пролетарская и Фабричного проезда. 2019 год.

Рассказово ул.Фабричный проезд. Детская поликлиника. 2020 год.

.

Круговая панорама. Рассказово. Микрорайон Арженка. Перекресток улицы Куйбышева и Фабричного проезда. 2021 год.

Рассказово ул.Пролетарская. Магазины "Пятерочка" и "Товары для дома". 2020 год.

.

.

Рассказово. Микрорайон Арженка. Магазин на перекрестке ул.Куйбышева и Фабричного проезда. 2020 год
(В начале XX в. Магазин № 1 рабкопа текстильщиков.)

.

Рассказово.Арженка. Магазин № 1 рабкопа текстильщиков. Начало XX в. (Тот же магазин, что на снимке выше.)

Рассказово.Арженка. Магазин № 1 рабкопа текстильщиков. Начало XX в. (внутренний вид магазина)

Рассказово. Арженка.Строительство плотины. 30-е годы XX в.

.

.

Рассказово. Строительство плотины на Арженской ф-ке 1924 г (1920-1921 гг.).

.

Во время строительства был раскопан остов строения более ранней постройки !

. . . В 1795 г. помимо суконных фабрик в Рассказово числилось три крупные водяные мельницы дворцовых крестьян на р. Арженка. И две крупные мельницы на р. Лесной Тамбов, на землях фабриканта Олесова и помещика Салманова.

. . . В селе имелась мучная водяная мельница на р. Арженка с двумя поставами, действовавшая круглогодично, кроме половодья.

.

Рассказово. Строительство плотины на Арженской ф-ке 1924 г (1920-1921 гг.). Увеличенный фрагмент фото.

.

.

Рассказово. Строительство плотины на Арженской ф-ке.

.

.

Рассказово. Строительство плотины на Арженской ф-ке. (Увеличенный фрагмент фото)

.

.

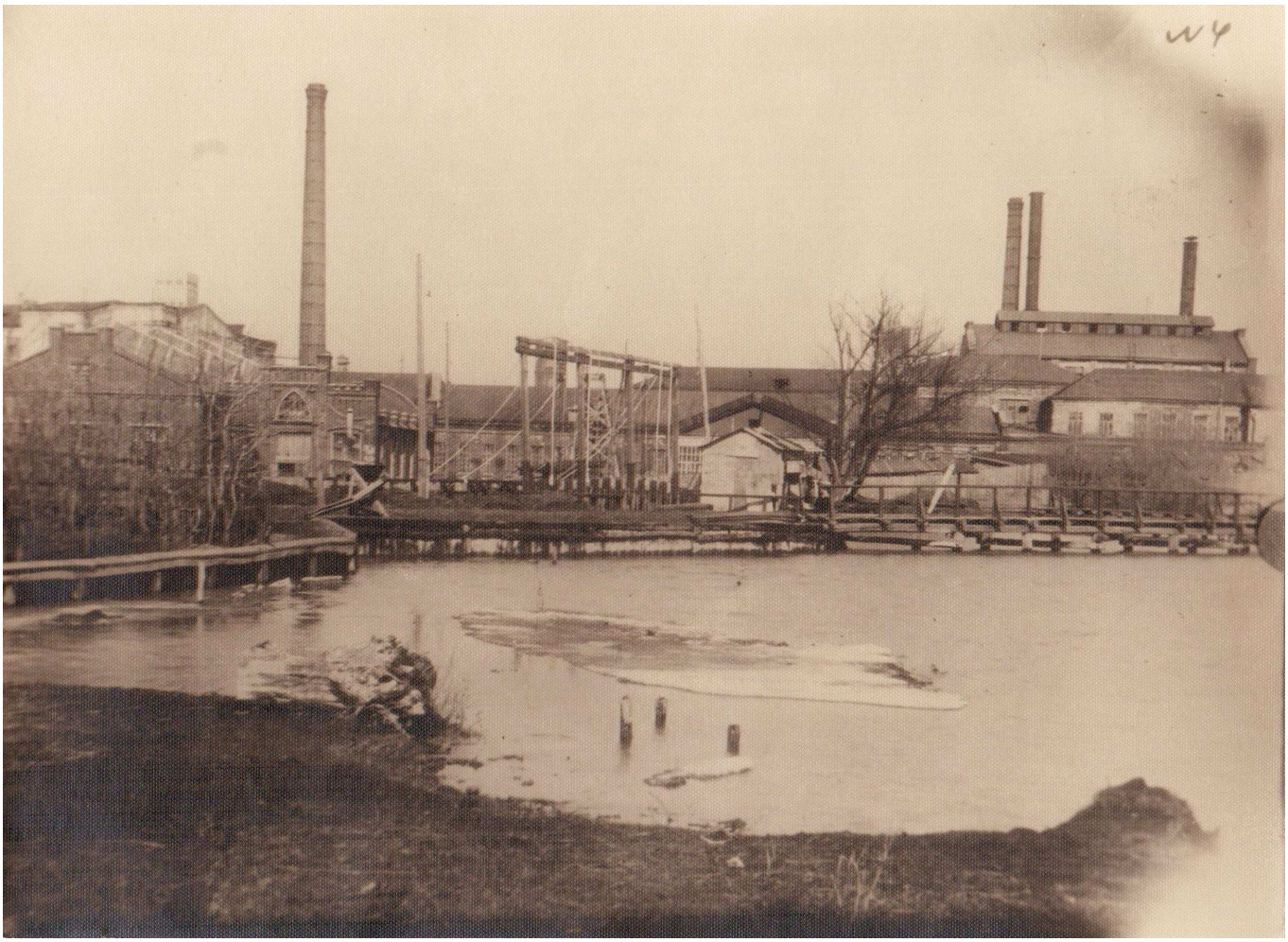

Рассказово. Арженка. Вид старой плотины построена в 1924 г.

.

.

Рассказово. Постройка плотины на Арженском пруду. На фото люди стоят в котловане перед закремленной досками стеной. 1928 год.

.

.

Рассказово. Постройка плотины на Арженском пруду. 1928 год. (Увеличенный фрагмент фото)

.

.

Рассказово. Постройка плотины на Арженском пруду. 1928 год. (Увеличенный фрагмент фото)

.

.

Рассказово. Постройка плотины на Арженском пруду. 1928 год. (Увеличенный фрагмент фото)

.

.

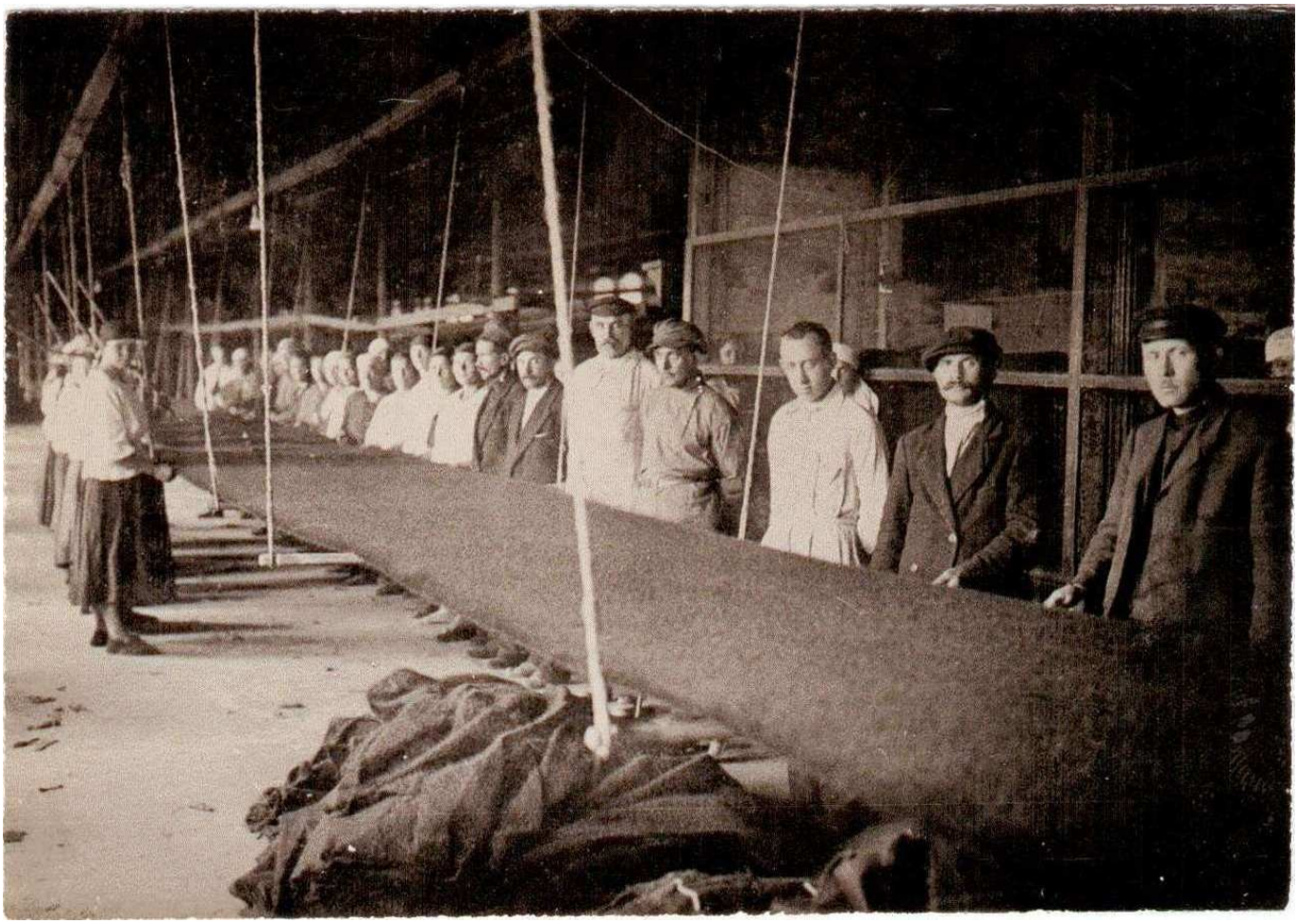

Рассказово. "Отбойка сукна на Арженской суконной фабрике". На подвесах лежит сукно в рулоне в доль которого стоят рабочие, а по другу сторону женщины с палками. Конец XIX в.

.

.

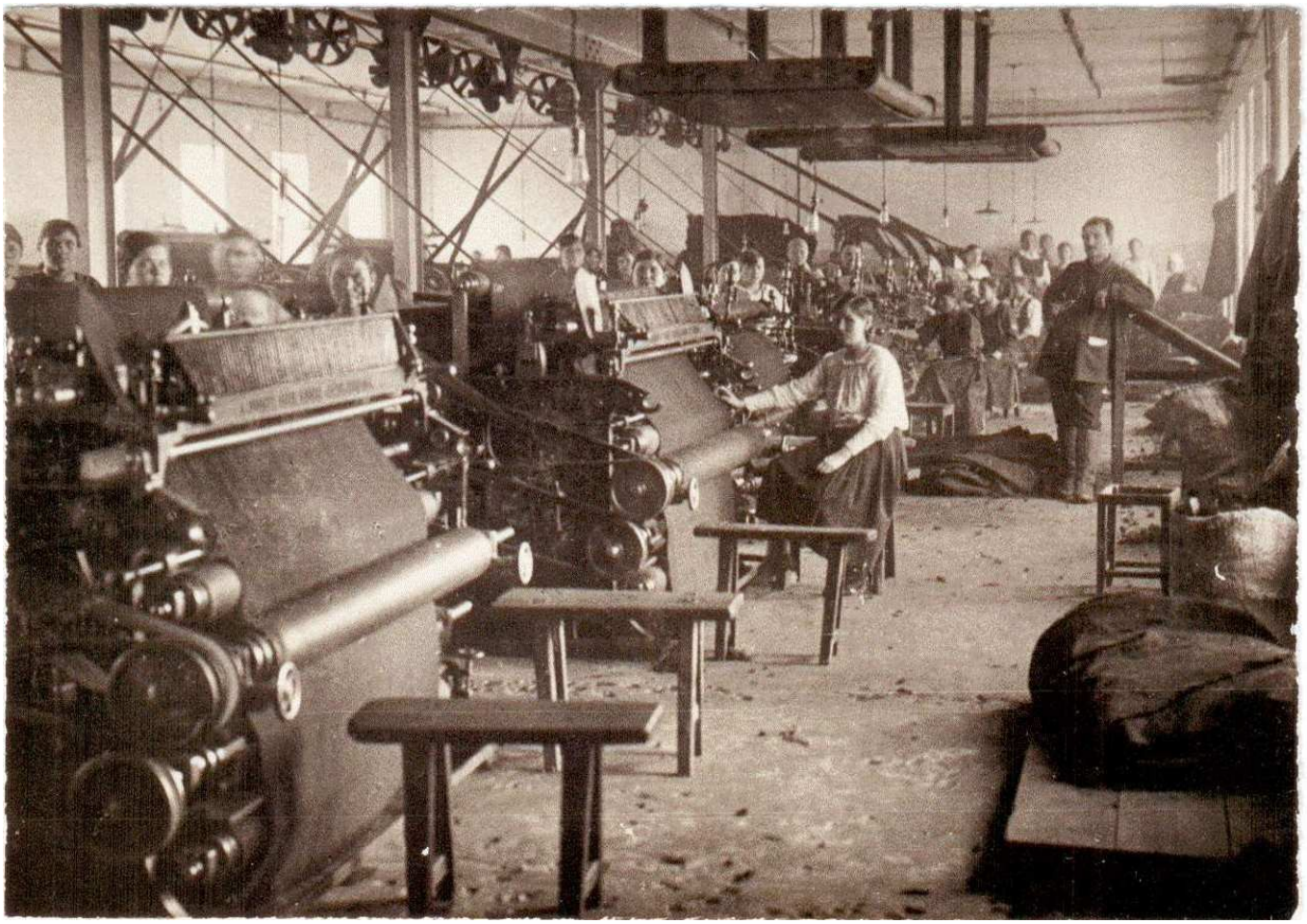

Рассказово. В стригальном цехе Арженской суконной фабрики. Конец XIX в.

.

.

Рассказово. "В ткацком цехе Арженской фабрики". На переднем плане сновальная машина, прямо стоит ряд ткацких тихоходных станков. Конец XIX в.

.

.

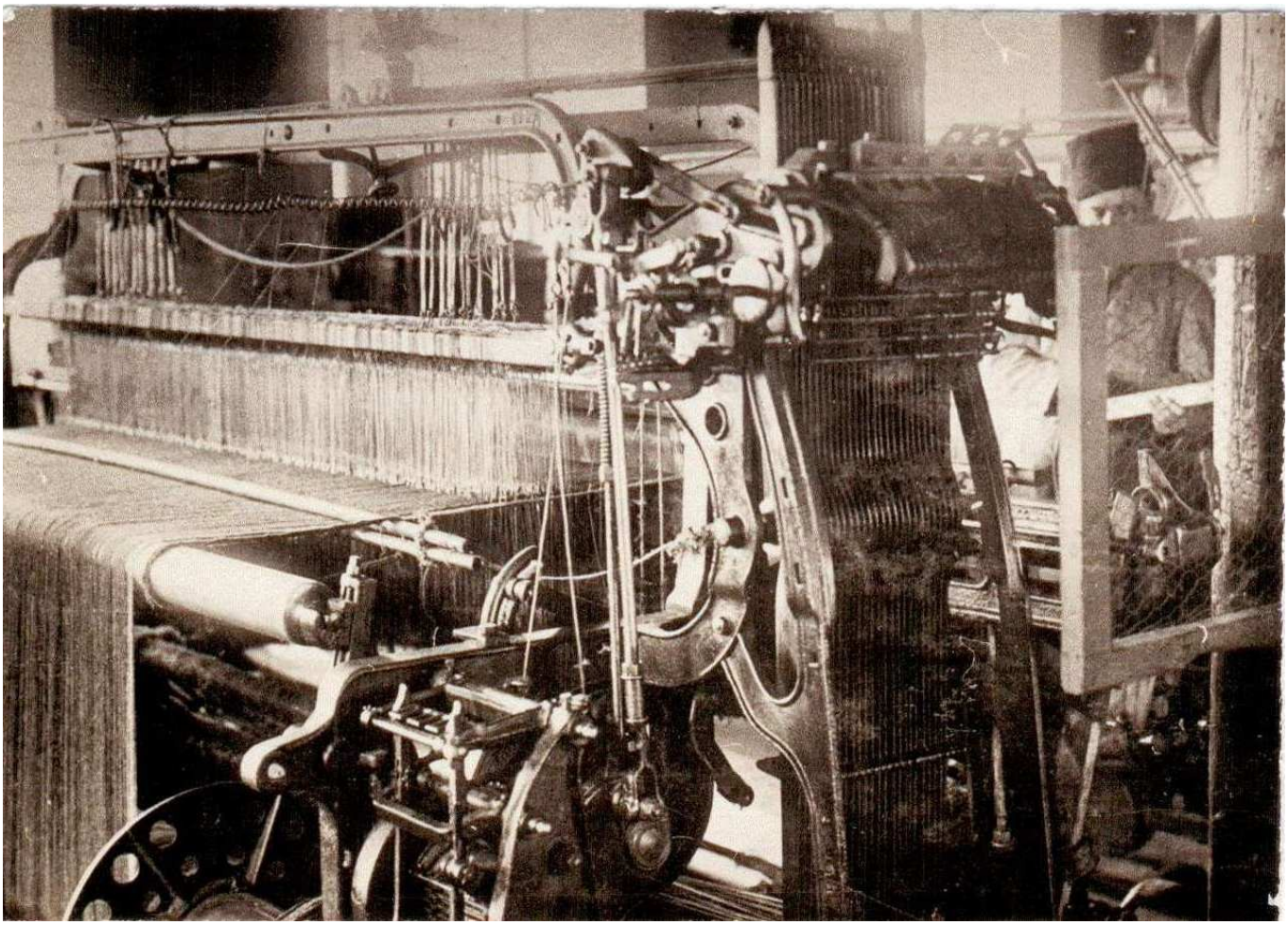

Рассказово. "В ткацком цехе Арженской суконной фабрики". На переднем плане стоит ткацкий станок системы "Шенгер". Конец XIX в.

.

.

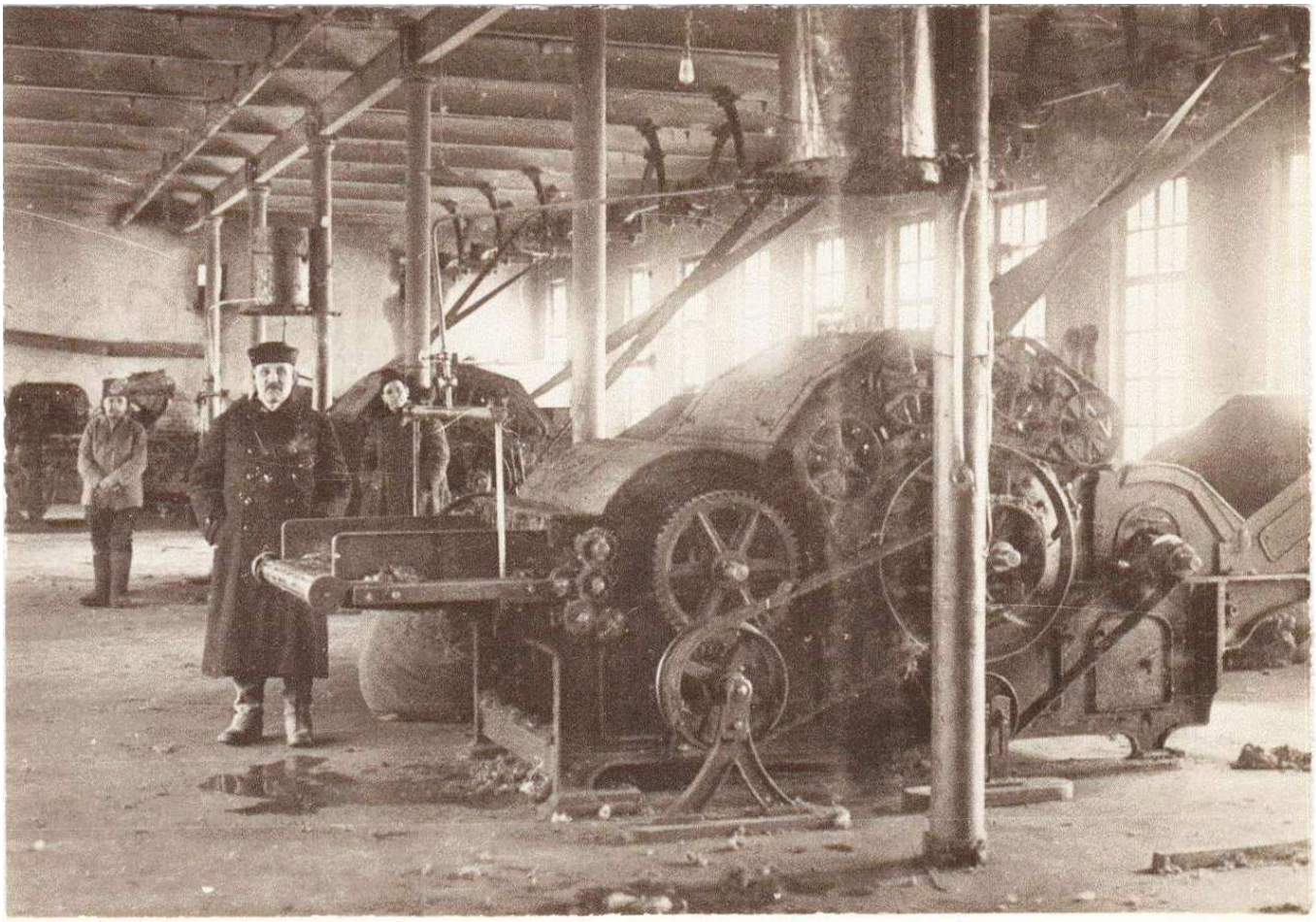

Рассказово. "В подготовительном цехе аппаратно-прядильного производства Арженсой фабрики" На переднем плане щипальная машина, Конец XIX в.

.

.

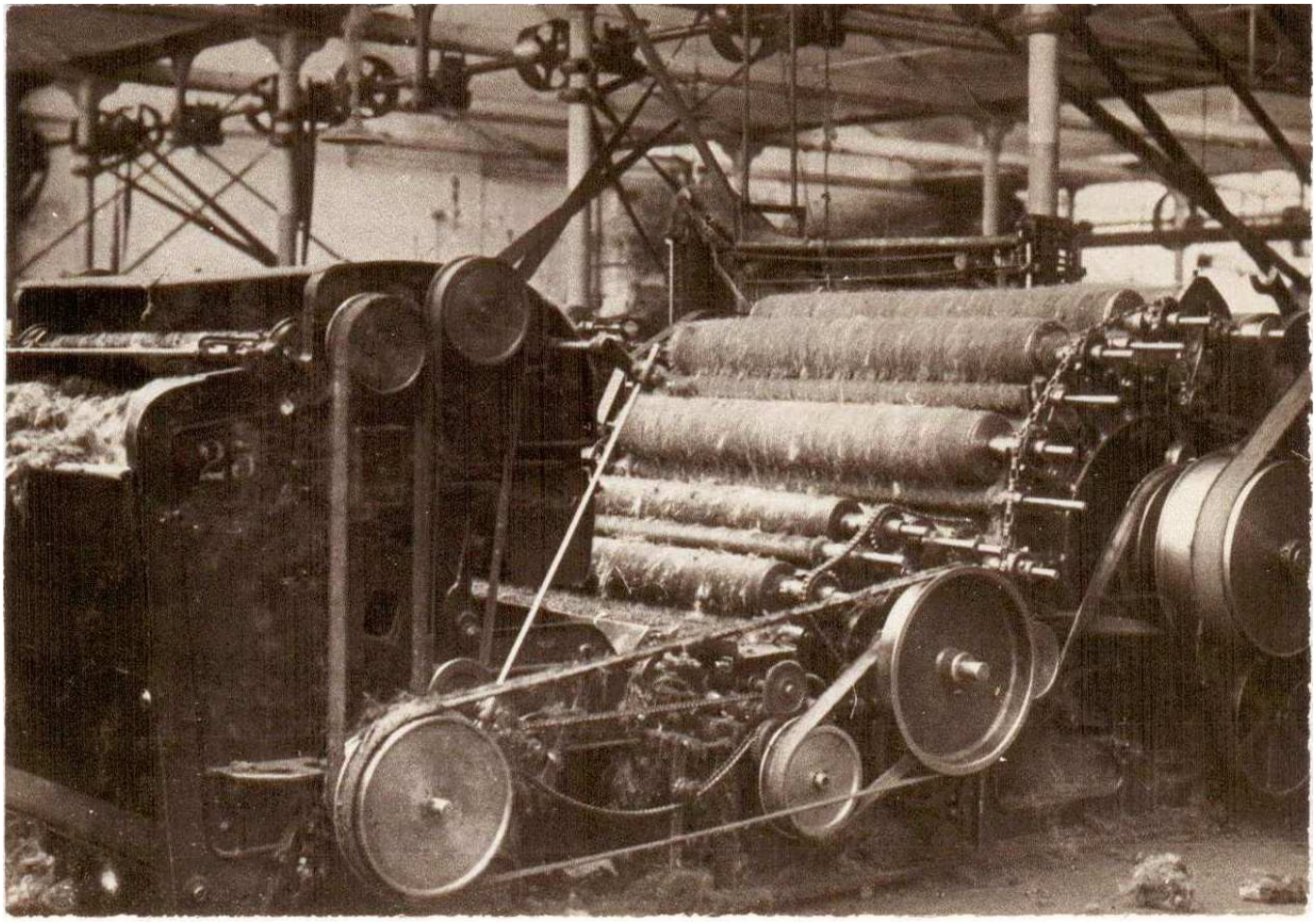

Рассказово. "Чесальная машина". На снимке на переднем плане чесальная машина в аппаратном цехе Арженской фабрики. Конец XIX в.

.

.

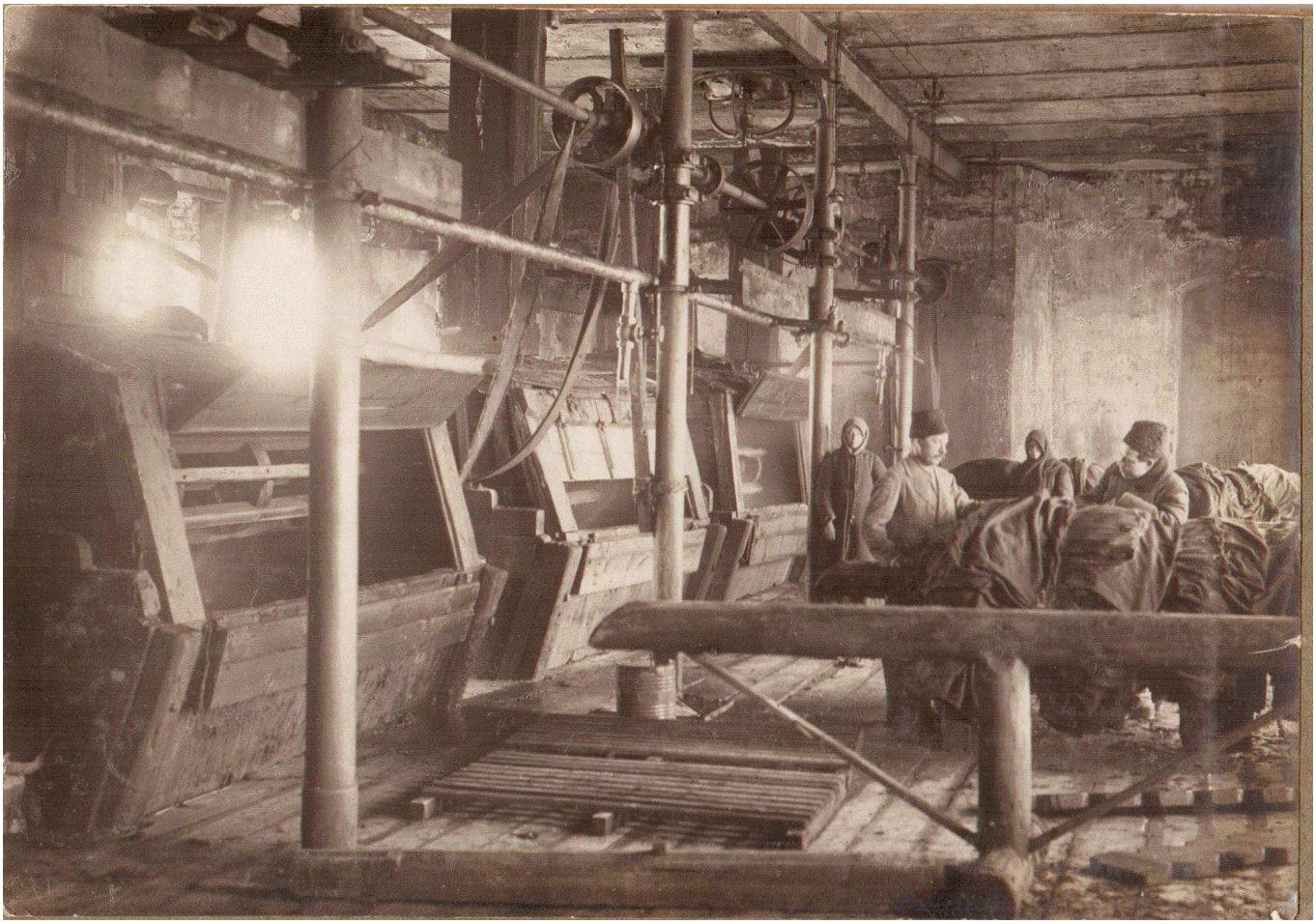

Рассказово. "Промывка тканей в промышленных машинах. В отделочном производстве Арженской суконной фабрике". Конец XIX в.

.

.

Рассказово. "На летней мойке Арженской суконной фабрики 1917 г". (На снимке под навесом стоят женщины , на земле в мешках разложена шерсть.)

.

.

Рассказово. Рабочие летней мойки и сортировки шерсти фабрики Асеевых". Группа девушек и женщин всего 8 человек в праздничных костюмах, расположены в два ряда. В 1-ом четыре сидят, во 2-ом четыре стоят. Крайняя слева стоит Решетина Мария Федоровна -фурщица-грузчица. Слева третья стоит Кораблева Валентина - горничная в конторе "мойка". крайняя слева сидит Рудакова Анна Федоровна - разнорабочая. Вторя слева сидит Шура 13 лет - разнорабочая. Третья слева сидит Александра Федоровна Чекова - подсобная рабочая. Сидит крайняя справа Анисья Тимофеевна Мурзина мастерица участка летней мойки шерсти. Снимок черно-белый. 1911-1912 гг.

.

.

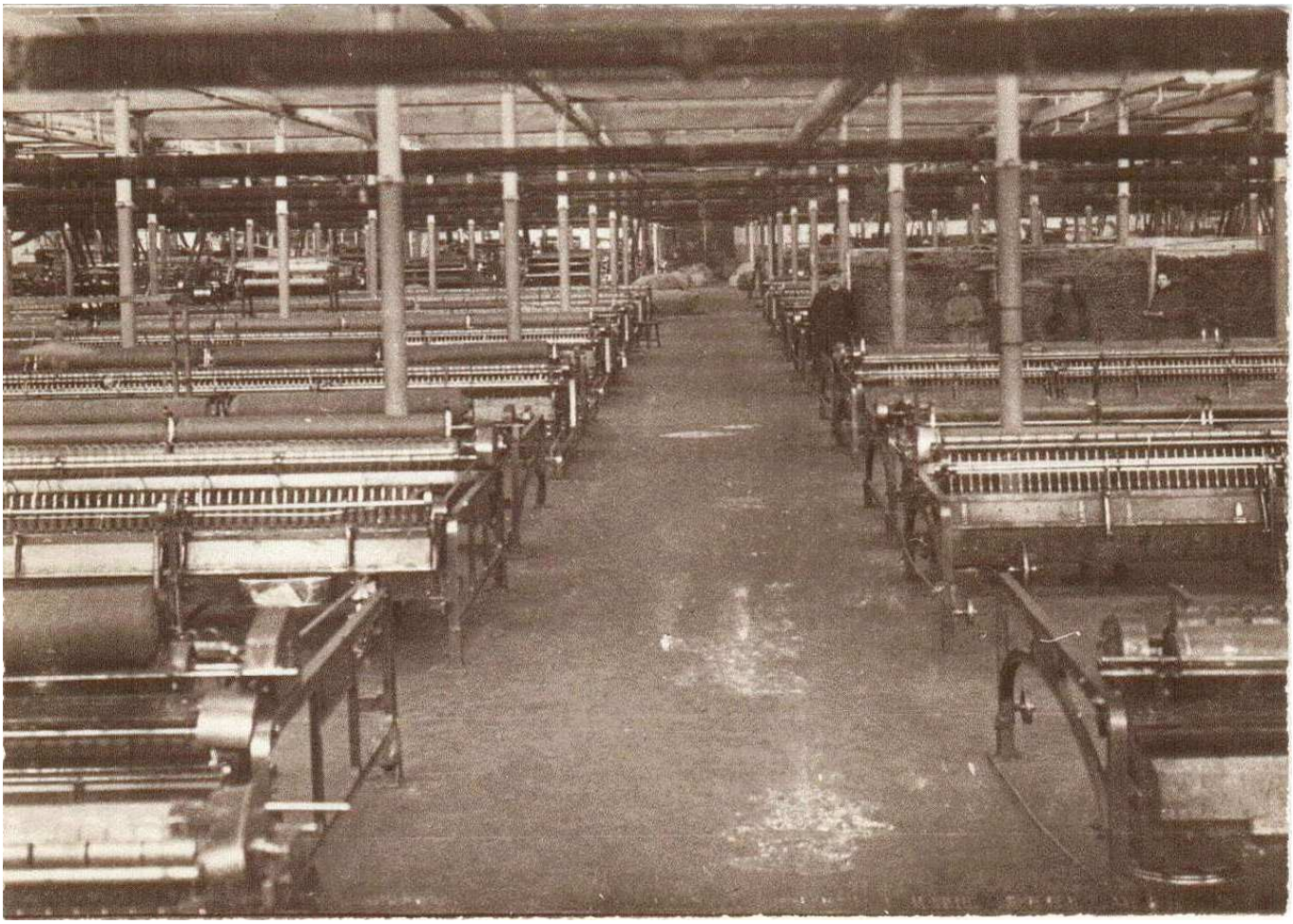

Рассказово. "В прядильном цехе Арженской фабрики. Сельфакторы". Конец XIX в. или начало XX в.

.

.

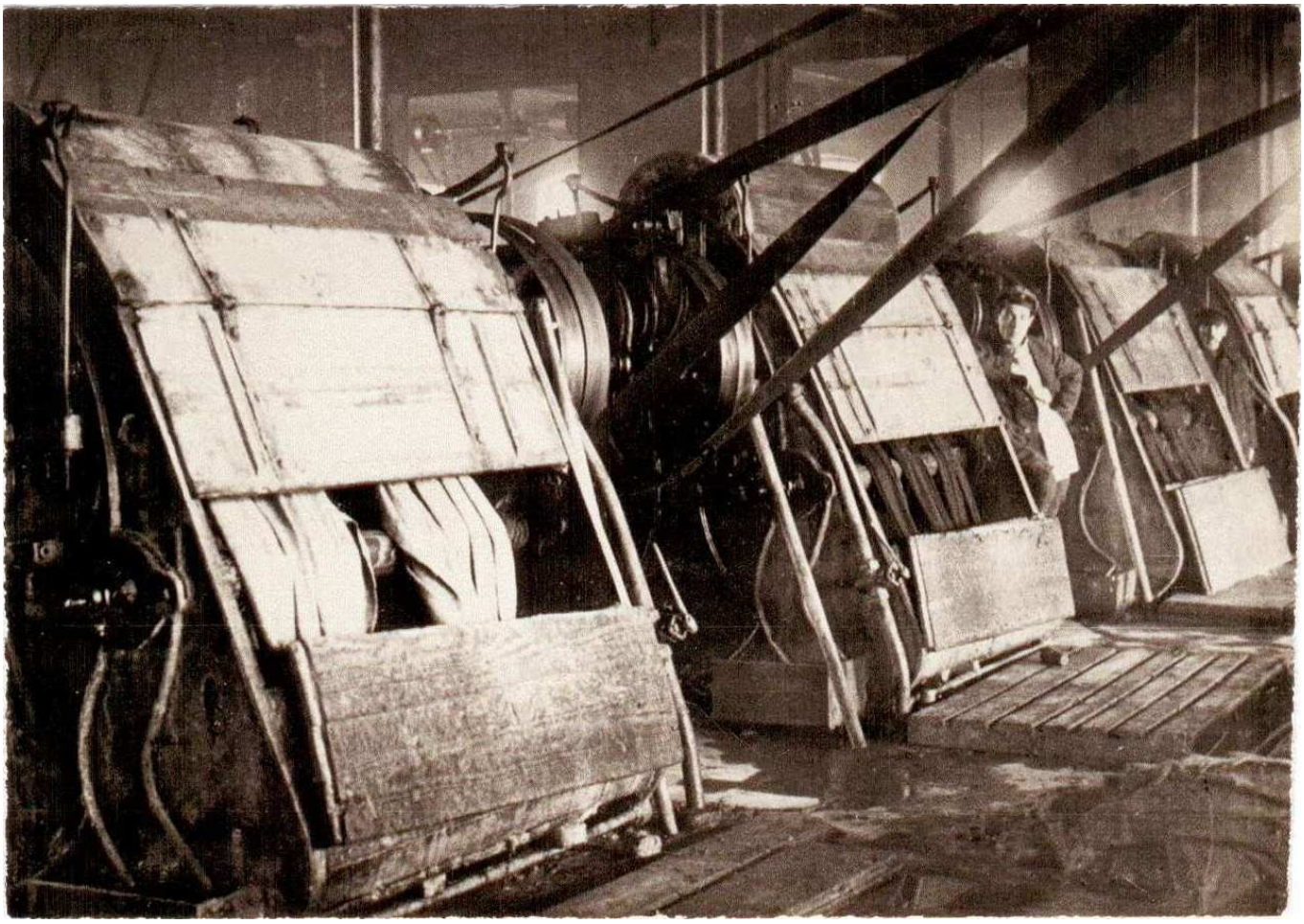

Рассказово. В цехе промывальных машин Арженской фабрики. Конец XIX в. или начало XX в.

Рассказово. Женщины работники фабрики Асеевых. Сидит крайняя слева Житенева - Рослякова Марфа Никифоровна - работала сновальщицей с 1901 г. Всего отработала 45 лет на фабрике Асеева и 5 лет в больнице. Сидит вторая справа в белой кофточке Павлова - Скопцева Полина Павловна. Стоит вторя справа Павлова Александра Афанасьевна - сестра Александра Афанасьевича Павлова (бывший директор рассказовской Арженской фабрики). 1910-19011 год.

.

.

Рассказово. Женщины работницы фабрики братьев Асеевых. На фото пять женщин одены в нарядные платья. Сидит первая слева Ванскова Марфа, сидит вторя слева Рудакова - Житенева Александра Васильевна. Стоит первая слева Ванскова Ксюша, 3 стоит слева Татьяна Чернова (Чекова). 1910 год.

.

.

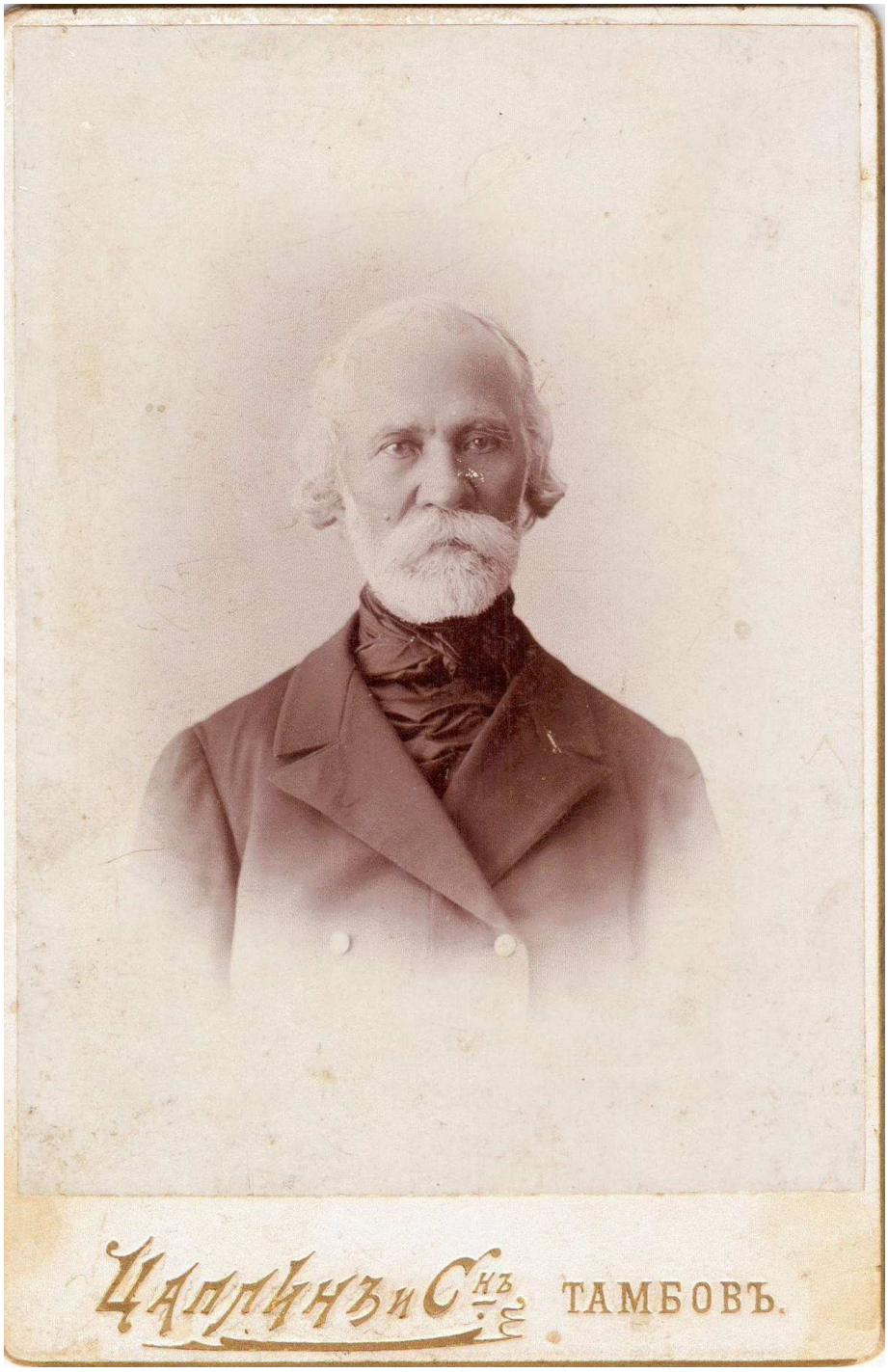

Рассказово. Кирсанов Семен Фомич - бывший крепостной, в дальнейшем управляющий Тулиновской фабрикой. А затем в течении 25 лет управляющий Арженской фабрикой.

.

.

Рассказово. Асеев Василий Тихонович - владелец суконной фабрики в Рассказово. Начало XX в.

Рассказово. Асеев Василий Тихонович - владелец суконной фабрики в Рассказово. Начало XX в.

.

Дом В.Т. Асеева в городе Рассказово — самая знаменитая из сохранившихся старинных загородных усадеб Тамбовской губернии. В свое время она включала в себя парк, конный двор, конюшни, водонапорную башню, хозяйственные постройки.

Доминантой усадьбы был роскошный двухэтажный дом-дворец, построенный в период с 1901–1906 годы по проекту модного столичного архитектора Льва Николаевича Кекушева. Дом представляет собой двухэтажное каменное здание, в объемно-планировочной композиции, силуэте и деталировке которого сочетаются приемы модерна, ренессанса и барокко.

Поражало богатство отделки дома как внутренней, так и внешней. Каждая комната дома оформлена в соответствии с ее функциональностью и назначением. При оформлении и отделке комнат использовали расписанные холсты, которыми покрывали стены и потолок. Полы здания были застелены паркетом в светлых тонах. Светильники и люстры отличаются оригинальностью и необычностью форм. Лестничный павильон, объединяющий

первый и второй этажи дома, хорошо освещен благодаря большому высокому окну. На стенах павильона расположены античные барельефы.

Вокруг здания были разбиты фонтаны, оформленные скульптурами, рассажен фруктовый сад. Вплоть до истоков реки Арженки сформирован парк из ценных пород деревьев и кустарников. Среди местных видов растений появились экзотические: ель колючая, ель канадская или белая.

В усадьбе была заложена великолепная оранжерея, а для полива фруктовых деревьев возведена каменная водокачка, сохранившаяся до настоящего времени. Недалеко от особняка находился выстроенный из крепкого красного кирпича конезавод с манежем, так как хозяин усадьбы был признанным любителем лошадей и входил в два общества поощрения коннозаводства.

Василий Тихонович Асеев (1862–1941) — рассказовский купец 1-й гильдии, имел почетное звание мануфактур-советника (приравнивалось к званию коллежскою асессора) и был потомственным почетным гражданином города Тамбова.

Родился в Рассказове. Получил прекрасное образование в учебных заведениях Рассказова и Тамбова. Вместе с двоюродным братом Михаилом Васильевичем относился к представителям третьего поколения династии Асеевых. Упорным трудом, творческой инициативой и огромной энергией они достигли большого материального благосостояния.

В XX веке семье Асеевых в разных губерниях Российской империи принадлежало два десятка промышленных предприятий (в Тамбовской губернии только пять), огромное количество торговых фирм, магазинов, лавок и сельскохозяйственных экономий, десятки тысяч десятин земли и леса. Среди их предприятий были не только суконные фабрики, но и шерстомойные, винокуренные, конские заводы (Василий Тихонович был признанным любителем лошадей и входил в два общества поощрения коннозаводства), писчебумажная фабрика, чугунно-плавильный и сахарный заводы, разработки полезных ископаемых, мастерские, мельницы.

Продукция предприятий братьев Асеевых участвовала и получала награды на всех крупных российских и международных промышленных выставках.

Суконная фабрика братьев Асеевых в Рассказове была крупнейшим предприятием своего класса в стране по промышленной переписи 1913–1918 годов. В девяти каменных корпусах трудилось 3711 человек. Это было заведение с очень большим ассортиментом выпускаемой продукции: тяжелые шерстяные ткани, бобрик, байка, шинельное, мундирное, башлычное,

крестьянское сукно, драп, одеяла и другие изделия из русской ордынской и верблюжьей шерсти.

В основном фабрика выполняла правительственные военные заказы — казенные подряды.
При фабрике действовала больница на 20 коек с амбулаторией и аптекой. В то время такая больница была уникальным явлением не только на Тамбовщине, но и во всей России. Имелись начальная школа, ясли, богадельня, жилые общежития, Общество потребителей с магазином со сниженными ценами, касса взаимного кредитования. Рабочим выплачивались пособия по потере трудоспособности на предприятии и по другим поводам.

После революции 1917 года Василий Асеев покинул Россию и поселился в Австрии, в городе Баден, где и скончался 22 апреля 1941 года. Его похоронили в Вене, в русской части центрального кладбища.

.

.

Рассказово. Крюченкова Анисьия Панфиловна – представитель купеческого рода Крюченковых с 18 века, её отец почетный гражданин города Тамбова. Жительница села Рассказово, жена Асеева Василия Тихоновича.

.

.

Рассказово. Крюченкова Анисьия Панфиловна – представитель купеческого рода Крюченковых с 18 века, её отец почетный гражданин города Тамбова. Жительница села Рассказово, жена Асеева Василия Тихоновича.

.

Анисья Панфиловна Крюченкова — жена тамбовского купца 1-й гильдии Василия Тихоновича Асеева.

Анисья Панфиловна (названа так в честь бабушки) — представительница известного купеческого рода Крюченковых, дочь богатого тамбовского купца и почетного потомственного гражданина, получившая в приданное 1300 десятин земли и леса.

Купеческий род Крюченковых уходил корнями в глубину XVIII века. Многочисленные представители рода, вышедшего из Кирсанова, занимались широкой торговлей различными товарами, в том числе сукном, открывали сеть аптекарских магазинов и увековечивали память о себе возведением церквей.

Иван Константинович и Панфил Константинович Крюченковы (почетные граждане города Тамбова) являются инициаторами и спонсорами строительства в Рассказове церкви — большой, отапливаемой, каменной, трехэтажной с колокольней. Долгие десять лет строился прекрасный памятник архитектуры второй половины XIX века — Иоанно-Богословский храм.

Другой представитель этого рода — Анисья Карповна Крюченкова, одно время была номинальной владелицей винокуренного завода, построенного еще в 1877 году (сейчас завод «Биохим»).

В 1901 году в имении жены в Рассказове Василий Тихонович Асеев начал возведение нового дома. В результате, в фабричном селе был выстроен дом по типу городского особняка, имеющий некоторые черты «римской виллы». Это двухэтажное каменное здание, в объемно-планировочной композиции, силуэте и деталировке которого сочетаются приемы модерна, ренессанса и барокко. Общая стоимость работ по возведению дворца составила около шести миллионов рублей.

Асеевы жили в новом доме с 1903 года, параллельно проводя отдельные мелкие декоративные работы, завершившиеся устройством электрического освещения от собственной электростанции в 1906 году. Вокруг дворца Асеев разбил парк с уникальными растениями и несколькими фонтанами.

После революции 1917 года и национализации суконных фабрик семья Василия Тихоновича и Анисьи Панфиловны Асеевых покинула Россию и поселилась в Австрии в городе Баден.

.

.

Рассказово. Технический персонал: мастера и пом.мастера аппаратно-прядильного цеха Арженской суконной фабрики.На фото рабочие расположены в два ряда, в прядильном цехе. Сидят 1 слева Китаев Н.П. - мастер прядильного цеха, 6 - Арнгольд С.В. - начальник аппаратно-прядильного цеха. Стоят слева на право 2 - Земцов К.А., 3 - прокудин Я.О. - пом.мастера аппаратного цеха, 4 - Росляков М.Н., 5 - Мартынов Е.И., 6 - Рудаков Н.Н., 7 - Житенев Д.Н.

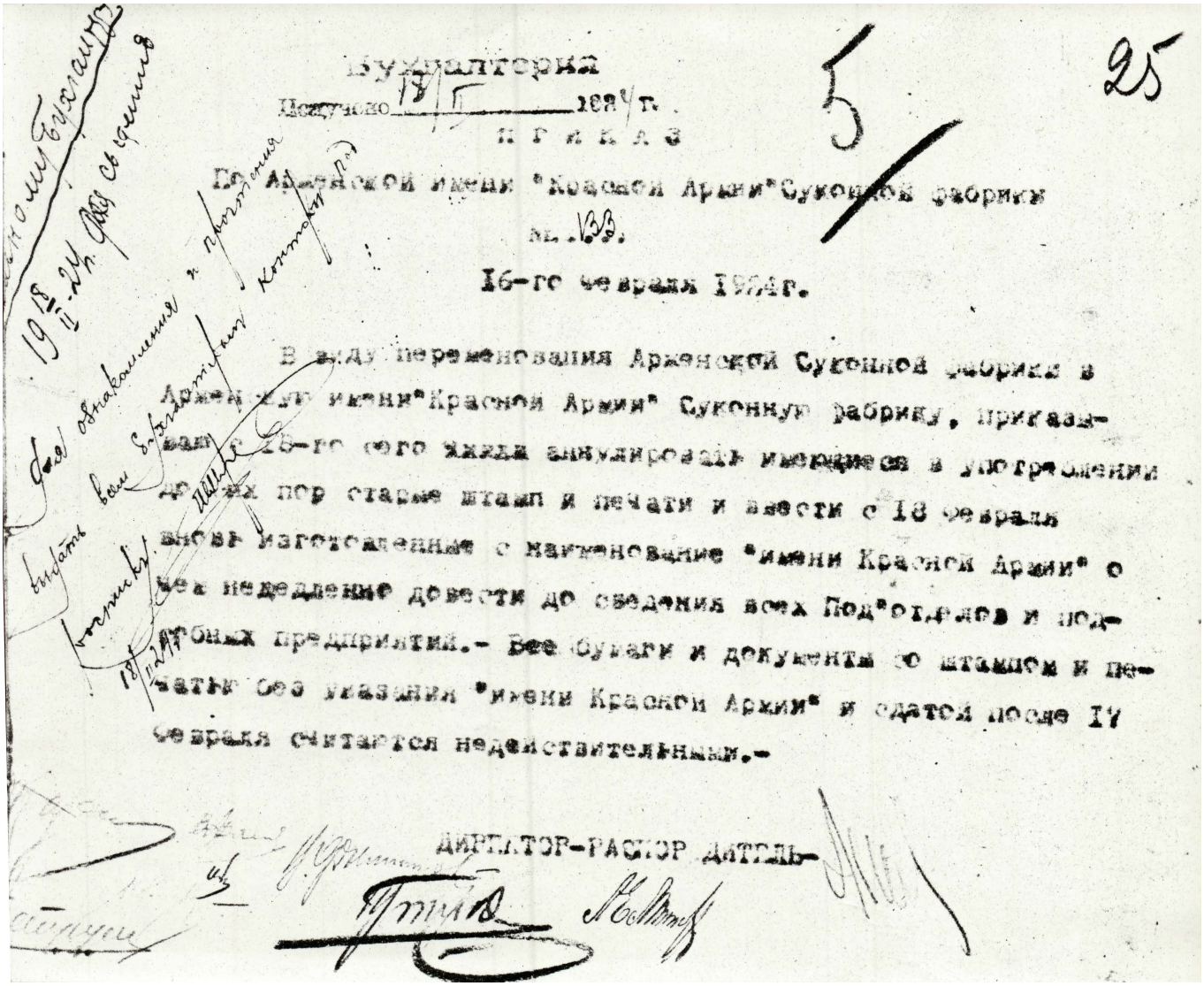

Бухгалтерия
Получено 18/II 1924 г.

П Р И К А З

По Арженской имени "Красной Армии" Суконной фабрики
№ 133.

16-го февраля 1924 г.

В виду переименования Арженской Суконной фабрики в Арженскую имени "Красной Армии" Суконную фабрику, приказываю с 18-го сего числа аннулировать имеющиеся в употреблении до сих пор старые штамп и печати и ввести с 18 февраля вновь изготовленные с наименование "имени Красной Армии" о чем немедленно довести до сведения всех Под"отделов и подчиненных предприятий.- Все бумаги и документы со штампом и печатью без указания "имени Красной Армии" и сдатой после 17 февраля считаются недействительными.-

ДИРЕКТОР-РАСПОРЯДИТЕЛЬ-

Приказ о переименовании Арженской суконной фабрики в фабрику им.Красной Армии. От 1924 года .

.

.

Рассказово. Группа рабочих цеха сортировки шерсти Арженской суконной фабрики. 1927 г.

.

.

Рассказово. Арженский клуб. Первые рабочие хлопко-прядильного производства, прошедшие обучение под Москвой. 1920-1930 гг.

.

.

Рассказово. Интерьер Арженского клуба. 1970-е годы.

.

.

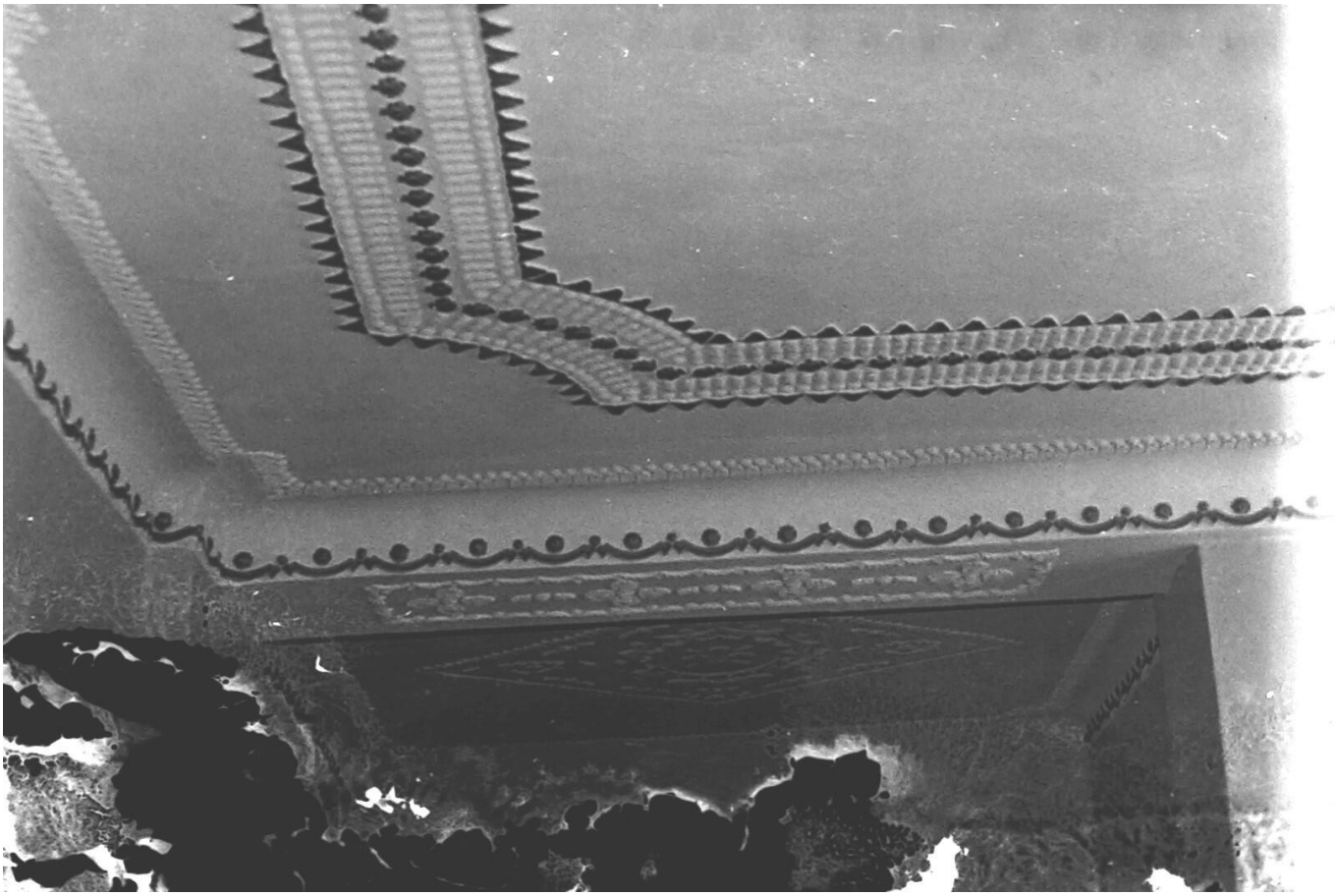

Рассказово. Интерьер Арженского клуба. 1970-е годы.

.

.

Рассказово. Интерьер Арженского клуба. 1970-е годы.

.

.

Рассказово. Арженский клуб им.Кирова. 1970-е годы.

.

.

Рассказово. Арженский клуб им.Кирова. 1970-е годы.

.

Рассказово. Арженский суконный комбинат им.Красной Армии. Начало XXI в.

Р А З Р У Ш Е Н

.

.

.

urban3p.ru

.

.

urban3p.ru
laughingman

.

urban3p.ru
laughingman

.

.

urban3p.ru
laughingman

.

.

urban3p.ru
laughingman

urban3p.ru
laughingman

urban3p.ru
laughingman

.

.

urban3p.ru
laughingman

.

.

urban3p.ru
laughingman2016

.

.

urban3p.ru
laughingman2016

urban3p.ru
laughingman

urban3p.ru
laughingman

.

.

urban3p.ru
laughingman

.

urban3p.ru
laughingman

urban3p.ru
laughingman

.

.

urban3p.ru
laughingman

.

.

urban3p.ru
laughingman

.

.

urban3p.ru
laughingman

urban3p.ru
laughingman

urban3p.ru
laughingman

.

.

urban3p.ru
laughingman

.

urban8p.ru
laughingman

.

ПРОДОЛЖЕНИЕ СЛЕДУЕТ ...

1 ЧАСТЬ

2 ЧАСТЬ

3 ЧАСТЬ

4 ЧАСТЬ

5 ЧАСТЬ

6 ЧАСТЬ

7 ЧАСТЬ

8 ЧАСТЬ

9 ЧАСТЬ

10 ЧАСТЬ

11 ЧАСТЬ

12 ЧАСТЬ

13 ЧАСТЬ

14 ЧАСТЬ

15 ЧАСТЬ

16 ЧАСТЬ

17 ЧАСТЬ

18 ЧАСТЬ

19 ЧАСТЬ

20 ЧАСТЬ

21 ЧАСТЬ

22 ЧАСТЬ

23 ЧАСТЬ

24 ЧАСТЬ

История города Рассказово (1 - 10 части)

.

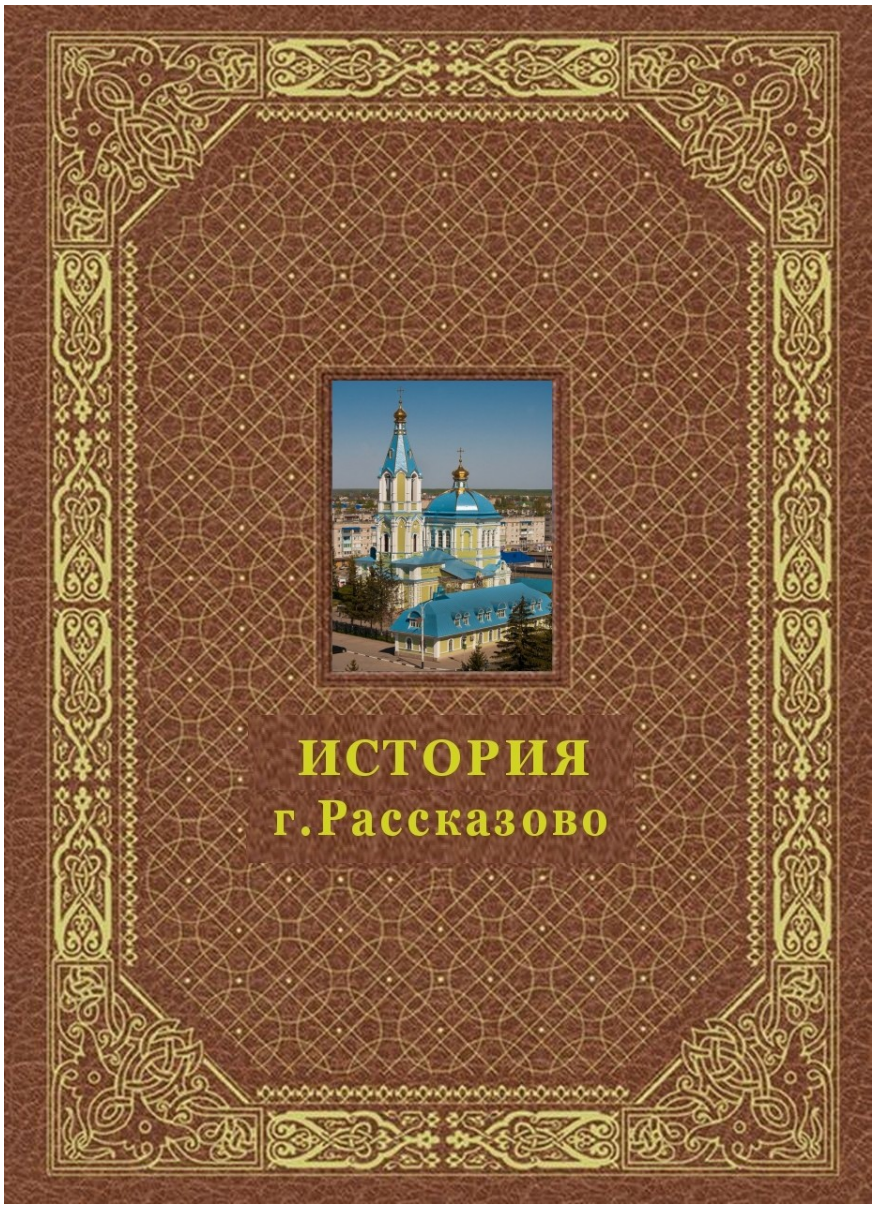

Копия коллекционных открыток и фотографий сделана из открытых источников.

Электронная коллекция создана и поддерживается с целью сохранения и доступности раритетных исторических материалов.